

При использовании данных ссылка на Томскстат обязательна. Перепечатке и тиражированию не подлежит.

В докладе приняты условные обозначения:

г	грамм	м ³	кубический метр
г.	год	млн.	миллион
га	гектар	млрд.	миллиард
Гкал	гигакалория	пасс.-км	пассажиро-километр
дкл	декалитр	пог. м	погонный метр
долл.	доллар	р.	раз
ед.	единица	руб.	рубль
кВт	киловатт	т	тонна
кВт-ч	киловатт-час	т.г.	текущий год
кг	килограмм	т-км	тонно-километр
км	километр	туб.	тысяч условных банок
км ²	квадратный километр	тыс.	тысяча
км ³	кубический километр	усл. ед.	условная единица
л	литр	шт.	штука
м	метр	экз.	экземпляр
м ²	квадратный метр	ц	центнеров

-	явление отсутствует
...	данных не имеется
x	сопоставление невозможно
0.0	значение показателя меньше единицы измерения

В отдельных случаях незначительные расхождения между итогом и суммой слагаемых объясняются округлением данных.

Ряд показателей, приведенных в докладе, рассчитан с учетом экспертной оценки.

Относительные показатели отражены в сопоставимой структуре отчитывающихся предприятий и организаций.

Отдельные показатели экономики формируются как по «хозяйственным» видам деятельности (отнесением данных по всем видам деятельности к основному виду деятельности организаций), так и по «чистым» – фактическим видам деятельности.

ТОМСКАЯ ОБЛАСТЬ

СОДЕРЖАНИЕ

	Стр.
ОСНОВНЫЕ ЭКОНОМИЧЕСКИЕ И СОЦИАЛЬНЫЕ ПОКАЗАТЕЛИ	3
ПРОИЗВОДСТВО ТОВАРОВ И УСЛУГ	9
Оборот организаций	9
Промышленное производство	12
Добыча полезных ископаемых	13
Обрабатывающие производства	14
Обеспечение электрической энергией, газом и паром; кондиционирование воздуха	19
Водоснабжение; водоотведение, организация сбора и утилизации отходов, деятельность по ликвидации загрязнений	20
Сельское и лесное хозяйство	21
Сельское хозяйство	21
Лесозаготовки	24
Строительство	24
Деловая активность строительных организаций	28
Транспорт	31
РЫНКИ ТОВАРОВ И УСЛУГ	33
Розничная торговля	33
Рестораны, кафе и бары	36
Рынок платных услуг населению	37
Оптовая торговля	39
ИНСТИТУЦИОНАЛЬНЫЕ ПРЕОБРАЗОВАНИЯ	40
Характеристика хозяйствующих субъектов	40
Демография организаций	46
ИНВЕСТИЦИИ	49
Финансовые вложения организаций	49
Инвестиции в нефинансовые активы	49
ЦЕНЫ	52
Потребительские цены	52
Цены производителей	61
ФИНАНСЫ	69
Показатели финансово-кредитной системы	69
Финансы организаций	71
Финансовые результаты деятельности организаций	71
Состояние платежей и расчетов в организациях	73
СОЦИАЛЬНАЯ СФЕРА	78
Уровень жизни населения	78
Доходы населения	78
Заработная плата	81
Пенсии	87
Просроченная задолженность организаций по заработной плате	88
Занятость и безработица	91
Заболеваемость	97
Субсидии на оплату жилого помещения и коммунальных услуг	98
Социальная поддержка гражданам по оплате жилья и коммунальных услуг	99
ДЕМОГРАФИЧЕСКАЯ СИТУАЦИЯ	100
МЕТОДОЛОГИЧЕСКИЕ ПОЯСНЕНИЯ	104

ОСНОВНЫЕ ЭКОНОМИЧЕСКИЕ И СОЦИАЛЬНЫЕ ПОКАЗАТЕЛИ

ОСНОВНЫЕ ЭКОНОМИЧЕСКИЕ И СОЦИАЛЬНЫЕ ПОКАЗАТЕЛИ

Сводные итоги

за январь 2023 года

	Январь 2023	Январь 2023 в % к январю 2022 (в действую- ющих ценах)	Индекс промышлен- ного производства ¹⁾ январь 2023 в % к		Справочно январь 2022 в % к январю 2021
			декабрю 2022	январю 2022	
Объем отгруженных товаров собствен- ного производства, выпол- ненных работ и услуг собствен- ными силами по видам деятель- ности (B, C, D, E), млн. рублей:	39376.2	84.3	77.9	99.7	98.9
Добыча полезных ископаемых	12049.7	53.9	94.9	93.5	102.1
в том числе:					
добыча нефти и природного газа	10761.3	50.8	98.5	92.0	99.1
добыча металлических руд	... ²⁾	-	-	... ²⁾	-
добыча прочих полезных иско- паемых	71.5	148.1	16.8	126.0	102.4
предоставление услуг в обла- сти добычи полезных ископае- мых	... ²⁾	103.4	77.5	104.6	144.1
Обрабатывающие производства	20953.7	111.0	65.6	105.6	97.6
в том числе:					
производство пищевых про- дуктов	3663.6	105.4	89.6	97.8	104.7
производство напитков	461.7	116.3	74.9	101.9	96.7
производство табачных изде- лий	... ²⁾	-	... ²⁾	... ²⁾	... ²⁾
производство текстильных из- делий	3.6	в 3.7 р.	49.9	99.9	99.9
производство одежды	21.0	в 5.7 р.	96.2	102.7	67.8
производство кожи и изделий из кожи	35.7	77.2	70.8	111.8	88.1
обработка древесины и произ- водство изделий из дерева и пробки, кроме мебели, произ- водство изделий из соломки и материалов для плетения	1874.6	86.6	81.9	89.4	94.4
производство бумаги и бумаж- ных изделий	12.7	145.7	65.1	96.5	76.2

ТОМСКАЯ ОБЛАСТЬ

	Январь 2023	Январь 2023 в % к январю 2022 (в действую- щих ценах)	Индекс промышлен- ного производства ¹⁾ январь 2023 в % к		Справочно январь 2022 в % к январю 2021
			декабрю 2022	январю 2022	
деятельность полиграфиче- ская и копирование носителей информации	581.3	132.1	95.0	118.1	113.4
производство кокса и нефте- продуктов	4608.3	128.0	82.4	106.0	99.3
производство химических ве- ществ и химических продуктов	2515.5	84.8	99.1	100.9	93.5
производство лекарственных средств и материалов, приме- няемых в медицинских целях	123.3	в 2.5 р.	67.3	120.6	79.0
производство резиновых и пластмассовых изделий	693.3	95.9	87.5	94.3	74.1
производство прочей неметал- лической минеральной про- дукции	463.3	98.9	96.1	109.4	139.2
производство металлургиче- ское	... ²⁾	153.7	26.3	123.0	74.5
производство готовых метал- лических изделий, кроме ма- шин и оборудования	289.9	126.2	101.4	110.6	150.5
производство компьютеров, электронных и оптических из- делий	774.0	152.9	28.6	149.4	115.1
производство электрического оборудования	2580.7	130.6	45.4	142.5	90.9
производство машин и обору- дования, не включенных в дру- гие группировки	467.6	132.0	30.1	92.4	149.5
производство автотранспорт- ных средств, прицепов и полу- прицепов	... ²⁾	-	... ²⁾	... ²⁾	... ²⁾
производство прочих транс- портных средств и оборудова- ния	61.5	106.6	83.3	73.7	55.3
производство мебели	105.5	85.7	62.5	90.1	64.4
производство прочих готовых изделий	56.3	138.2	38.3	87.3	89.0
ремонт и монтаж машин и обо- рудования	767.5	104.7	50.3	94.2	100.9

ОСНОВНЫЕ ЭКОНОМИЧЕСКИЕ И СОЦИАЛЬНЫЕ ПОКАЗАТЕЛИ

	Январь 2023	Январь 2023 в % к январю 2022 (в действующих ценах)	Индекс промышленного производства ¹⁾ январь 2023 в % к		Справочно январь 2022 в % к январю 2021
			декабрю 2022	январю 2022	
Обеспечение электрической энергией, газом и паром; кондиционирование воздуха	5612.6	118.9	91.0	102.2	91.7
Водоснабжение; водоотведение, организация сбора и утилизации отходов, деятельность по ликвидации загрязнений	760.1	100.2	85.6	84.0	107.3

¹⁾ Индекс промышленного производства исчисляется по видам деятельности: «Добыча полезных ископаемых», «Обрабатывающие производства», «Обеспечение электрической энергией, газом и паром; кондиционирование воздуха», «Водоснабжение; водоотведение, организация сбора и утилизации отходов, деятельность по ликвидации загрязнений» на основе данных о динамике производства важнейших товаров-представителей (в натуральном или стоимостном выражении). В качестве весов используется структура валовой добавленной стоимости по видам экономической деятельности 2018 года.

²⁾ Данные не публикуются в целях обеспечения конфиденциальности первичных статистических данных, полученных от организаций, в соответствии с Федеральным законом от 29.11.07 №282-ФЗ (ст.4,п.5; ст.9,п.1).

	Январь 2023	Январь 2023 в % к		Справочно январь 2022 в % к январю 2021
		декабрю 2022	январю 2022	
Производство основных продуктов сельского хозяйства (в хозяйствах всех категорий; по расчетным данным):				
скот и птица на убой (в живом весе), тыс. тонн	13.4	91.2	104.7	103.2
молоко, тыс. тонн	10.8	87.8	104.9	98.1
яйца, млн. штук	9.3	94.9	85.3	107.9
Объем работ, выполненных собственными силами по виду деятельности «Строительство», млн. рублей	4128.5	43.4	148.8	88.5
Ввод в действие жилых домов, м ² общей площади	58509	16.1	в 4.8 р.	101.8
в том числе:				
индивидуальное жилищное строительство	29372	11.5	в 2.4 р.	101.8
Оборот розничной торговли, млн. рублей	20190.5	80.4	96.4	114.7
в том числе:				
пищевые продукты, включая напитки, и табачные изделия	9658.6	80.3	97.2	114.9

ТОМСКАЯ ОБЛАСТЬ

	Январь 2023	Январь 2023 в % к		Справочно январь 2022 в % к январю 2021
		декабрю 2022	январю 2022	
непродовольственные товары	10531.9	80.4	95.5	114.6
Оборот общественного питания, млн. рублей	756.7	85.9	100.4	113.7
Объем платных услуг населению, млн. рублей	5590.4	96.6	97.4	123.7
Оборот оптовой торговли, млн. рублей	24360.3	57.8	70.1	164.5
Просроченная задолженность по выплате средств на оплату труда по учитываемому кругу предприятий на конец месяца, тыс. рублей	11310	137.0	в 3.2 р.	34.5
в том числе:				
просроченная задолженность из-за несвоевременного получения денежных средств из бюджетов всех уровней	-	-	-	-
Численность работников, перед которыми имеется задолженность по заработной плате на конец месяца, человек	160	в 2.0 р.	166.7	57.5
Стоимость условного (минимального) набора продуктов питания, рублей	5431.88	100.8	101.8	x
Стоимость фиксированного набора потребительских товаров и услуг для проведения межрегиональных сопоставлений, рублей	19527.18	100.2	108.1	x
Индекс потребительских цен	x	100.5	111.9	108.3
в том числе:				
продовольственные товары (включая алкогольные напитки)	x	100.8	108.5	111.6
непродовольственные товары	x	100.2	112.3	107.7
услуги	x	100.3	116.1	104.7
Индекс цен производителей промышленных товаров ¹⁾	x	109.6	103.8	116.7
Сводный индекс цен на продукцию (затраты, услуги) инвестиционного назначения	x	100.2	114.5	117.1
Индекс тарифов на грузовые перевозки	x	125.5	194.0	57.8
Индекс цен производителей сельскохозяйственной продукции	x	102.5	98.1	116.3
Численность не занятых трудовой деятельностью граждан, состоящих на учете в органах государственной службы занятости (на конец месяца) ²⁾ , человек	5795	102.1	71.5	25.3

ОСНОВНЫЕ ЭКОНОМИЧЕСКИЕ И СОЦИАЛЬНЫЕ ПОКАЗАТЕЛИ

	Январь 2023	Январь 2023 в % к		Справочно январь 2022 в % к январю 2021
		декабрю 2022	январю 2022	
Численность официально зарегистрированных безработных (на конец месяца) ²⁾ , человек	4757	95.2	74.8	21.3
Уровень зарегистрированной безработицы (на конец месяца) ²⁾ , процентов	0.87	x	x	x

¹⁾ На товары, предназначенные для реализации на внутреннем рынке, по видам деятельности «Добыча полезных ископаемых», «Обрабатывающие производства», «Обеспечение электрической энергией, газом и паром; кондиционирование воздуха», «Водоснабжение; водоотведение, организация сбора и утилизации отходов, деятельность по ликвидации загрязнений».

²⁾ По данным Департамента труда и занятости населения Томской области.

за январь-декабрь 2022 года

	Декабрь 2022	В % к декаб- рю 2021	Январь - декабрь 2022	В % к январю- декаб- рю 2021	Справочно январь - декабрь 2021 в % к январю - декабрю 2020
Инвестиции в основной капитал ¹⁾ , млн. рублей	x	x	119765.3	91.2	95.3
в том числе:					
по крупным и средним организациям	x	x	98168.3	93.4	101.3
Исполнение консолидированного бюджета на 1.01.2023 г., млн. рублей:					
Доходы	x	x	109970.3	110.3	113.0
Расходы	x	x	107587.0	103.2	105.9
Профицит (+), дефицит (-)	x	x	2383.3	x	x
Финансовое состояние крупных и средних организаций, млн. рублей:					
Сальдированный финансовый результат	x	x	53609.6	86.6	в 4.0 р.
Число убыточных организаций в % к общему числу организаций	x	x	30.9	x	x
Кредиторская задолженность на 1.01.2023 г.	x	x	261693.6	105.4	114.6
из нее просроченная	x	x	12979.8	121.2	75.2
Дебиторская задолженность на 1.01.2023 г.	x	x	286497.3	93.9	126.7
из нее просроченная	x	x	6530.4	103.2	80.1

ТОМСКАЯ ОБЛАСТЬ

	Декабрь 2022	В % к декаб- рю 2021	Январь - декабрь 2022	В % к январю- декаб- рю 2021	Справочно январь - декабрь 2021 в % к январю - декабрю 2020
Денежные доходы (в среднем на душу населения в месяц)					
номинальные, рублей	x	x	34786.4	112.3	107.3
реальные	x	x	x	98.4	101.5
Среднемесячная начисленная заработная плата работников организаций					
номинальная, рублей	71205.3	108.4	55975.8	110.1	104.6
реальная	x	96.2	x	96.5	99.0
Средний размер назначенных месячных пенсий на 01.01.2023 г.					
номинальный, рублей	x	x	21042.4	114.6	107.4
реальный	x	x	x	102.4	99.1
Среднесписочная численность работников организаций (без внешних совместителей), тыс. человек	300.0	101.3	301.6	101.3	102.4
Демографическая ситуация, человек:					
число родившихся ²⁾	697	82.1	8668	91.8	95.0
число умерших ²⁾	1105	68.8	12774	77.4	115.6
естественный прирост (убыль (-)) населения ²⁾	-408	x	-4106	x	x
число прибывших ³⁾	1814	80.4	31271	89.5	112.8
число выбывших ³⁾	1977	110.1	37842	126.8	84.4
миграционный прирост (убыль(-)) населения ³⁾	-163	x	-6571	x	x

¹⁾ По полному кругу предприятий с учетом объема инвестиций, ненаблюдаемых прямыми статистическими методами.

²⁾ Сведения выгружены из Единого государственного реестра записей актов гражданского состояния (ЕГР ЗАГС). Данные за 2022 год могут быть скорректированы.

³⁾ Данные предварительные.

ПРОИЗВОДСТВО ТОВАРОВ И УСЛУГ

Оборот организаций

Оборот организаций отражает их коммерческую деятельность. В оборот организаций включается стоимость отгруженных товаров собственного производства, выполненных собственными силами работ и услуг, а также выручка от продажи приобретенных на стороне товаров (без налога на добавленную стоимость, акцизов и других аналогичных обязательных платежей).

Оборот организаций по видам экономической деятельности

в действующих ценах

	Январь 2023, млн. рублей	В % к	
		январю 2022	декабрю 2022
Всего	102402.3	87.3	75.1
в том числе:			
сельское, лесное хозяйство, охота, рыболовство и рыбоводство	3233.7	109.3	89.8
в том числе:			
растениеводство и животноводство, охота и предоставление соответствующих услуг в этих областях	2415.3	100.4	90.0
лесоводство и лесозаготовки	817.8	148.5	89.4
рыболовство и рыбоводство	0.6	28.6	100.0
добыча полезных ископаемых	13362.9	57.2	112.0
в том числе:			
добыча нефти и природного газа	11617.4	52.5	120.9
добыча металлических руд	... ¹⁾	-	... ¹⁾
добыча прочих полезных ископаемых	101.0	106.2	100.4
предоставление услуг в области добычи полезных ископаемых	... ¹⁾	145.0	73.4
обрабатывающие производства	17704.2	98.9	66.9
в том числе:			
производство пищевых продуктов	2670.8	112.9	91.7
производство напитков	474.5	116.3	68.2
производство табачных изделий	... ¹⁾	-	... ¹⁾
производство текстильных изделий	4.3	в 2.7 р.	100.0
производство одежды	20.8	220.5	100.0
производство кожи, изделий из кожи	39.3	77.7	63.0
обработка древесины и производство изделий из дерева и пробки, кроме мебели, производство изделий из соломки и материалов плетения	1983.7	80.2	83.8
производство бумаги и бумажных изделий	10.2	158.7	100.0
деятельность полиграфическая и копирование носителей информации	586.9	132.1	94.3
производство кокса и нефтепродуктов	2424.9	77.1	71.0
производство химических веществ и химических продуктов	2575.4	85.7	84.0
производство лекарственных средств и материалов, применяемых в медицинских целях	124.0	251.5	31.6
производство резиновых и пластмассовых изделий	674.0	90.6	104.6

ТОМСКАЯ ОБЛАСТЬ

	Январь 2023, млн. рублей	В % к	
		январю 2022	декабрю 2022
производство прочей неметаллической минеральной продукции	457.9	96.6	79.9
производство металлургическое	... ¹⁾	146.9	31.9
производство готовых металлических изделий, кроме машин и оборудования	306.8	120.1	91.1
производство компьютеров, электронных и оптических изделий	510.8	93.0	24.8
производство электрического оборудования	2747.4	131.9	69.9
производство машин и оборудования, не включенных в другие группировки	485.9	112.7	26.1
производство автотранспортных средств, прицепов и полуприцепов	... ¹⁾	-	... ¹⁾
производство прочих транспортных средств и оборудования	47.3	59.6	72.1
производство мебели	119.4	94.0	83.7
производство прочих готовых изделий	65.4	130.1	74.3
ремонт и монтаж машин и оборудования	579.5	95.0	80.9
обеспечение электрической энергией, газом и паром; кондиционирование воздуха	8087.0	118.5	100.5
в том числе:			
производство, передача и распределение электроэнергии	5140.6	114.8	99.1
производство и распределение газообразного топлива	145.6	131.6	100.1
производство, передача и распределение пара и горячей воды; кондиционирование воздуха	2800.8	125.1	103.4
водоснабжение; водоотведение, организация сбора и утилизации отходов, деятельность по ликвидации загрязнений	813.9	110.8	90.7
в том числе:			
забор, очистка и распределение воды	313.2	116.0	90.8
сбор и обработка сточных вод	44.7	101.0	97.3
сбор, обработка и утилизация отходов; обработка вторичного сырья	447.3	108.3	90.0
предоставление услуг в области ликвидации последствий загрязнений и прочих услуг, связанных с удалением отходов	8.7	116.8	97.2
строительство	5765.8	95.9	36.7
торговля оптовая и розничная; ремонт автотранспортных средств и мотоциклов	28471.7	76.5	77.7
в том числе:			
торговля оптовая и розничная автотранспортными средствами и мотоциклами и их ремонт	1436.0	72.7	94.5
торговля оптовая, кроме оптовой торговли автотранспортными средствами и мотоциклами	16170.0	67.6	78.5
торговля розничная, кроме торговли автотранспортными средствами и мотоциклами	10865.7	96.0	74.9
транспортировка и хранение	14833.3	115.5	88.2
в том числе:			

ПРОИЗВОДСТВО ТОВАРОВ И УСЛУГ

	Январь 2023, млн. рублей	В % к	
		январю 2022	декабрю 2022
деятельность сухопутного и трубопроводного транспорта	13583.4	114.3	87.8
в том числе:			
деятельность железнодорожного транспорта: междугородные и международные пассажирские перевозки	0.1	309.0	114.9
деятельность железнодорожного транспорта: грузовые перевозки	251.5	109.1	107.8
деятельность прочего сухопутного пассажирского транспорта	459.2	162.5	94.4
деятельность автомобильного грузового транспорта и услуги по перевозкам	1849.1	128.7	40.4
деятельность трубопроводного транспорта	11023.5	111.0	108.3
деятельность водного транспорта	11.7	74.3	91.6
деятельность воздушного и космического транспорта	102.2	146.8	77.7
складское хозяйство и вспомогательная транспортная деятельность	970.4	133.3	92.3
деятельность почтовой связи и курьерская деятельность	165.6	117.5	105.8
деятельность гостиниц и предприятий общественного питания	604.9	115.3	95.8
в том числе:			
деятельность по предоставлению мест для временного проживания	59.4	98.8	96.5
деятельность по предоставлению продуктов питания и напитков	545.5	117.4	95.7
деятельность в области информации и связи	1893.7	88.4	90.0
из нее:			
деятельность издательская	20.7	50.6	97.3
деятельность в сфере телекоммуникаций	946.1	78.5	94.6
разработка компьютерного программного обеспечения, консультационные услуги в данной области и другие сопутствующие услуги	850.5	116.6	87.7
деятельность в области информационных технологий	53.8	37.9	60.9
деятельность по операциям с недвижимым имуществом	2116.5	102.4	69.6
деятельность профессиональная, научная и техническая	2023.3	155.3	35.5
из нее:			
научные исследования и разработки	1092.7	178.5	27.3
деятельность в области архитектуры и инженерно-технического проектирования; технических испытаний, исследований и анализа	616.1	161.9	45.8
деятельность административная и сопутствующие дополнительные услуги	675.5	120.8	106.6
из нее:			
аренда и лизинг	267.3	в 3.4 р.	132.4

ТОМСКАЯ ОБЛАСТЬ

	Январь 2023, млн. рублей	В % к	
		январю 2022	декабрю 2022
деятельность туристических агентств и прочих организаций, предоставляющих услуги в сфере туризма	31.7	162.6	151.6
деятельность по обеспечению безопасности и проведению расследований	234.5	71.6	82.1
государственное управление и обеспечение военной безопасности; социальное обеспечение	44.5	110.1	87.8
образование	500.8	120.6	51.8
в том числе:			
образование общее	77.8	100.6	77.9
образование профессиональное	375.4	135.3	46.7
образование дополнительное	47.6	78.7	76.1
деятельность в области здравоохранения и социальных услуг	2063.1	93.4	71.3
из нее:			
деятельность в области здравоохранения	2050.3	94.1	72.0
деятельность по уходу с обеспечением проживания	7.3	33.0	18.9
деятельность в области культуры, спорта, организации досуга и развлечений	105.5	100.1	99.8
из нее:			
деятельность в области спорта, отдыха и развлечений	53.8	81.7	90.1
предоставление прочих видов услуг	102.0	111.1	91.8

¹⁾ Данные не публикуются в целях обеспечения конфиденциальности первичных статистических данных, полученных от организаций, в соответствии с Федеральным законом от 29.11.2007 №282-ФЗ (ст.4,п.5; ст.9,п.1).

Промышленное производство

Индекс промышленного производства¹⁾ в январе 2023 года по сравнению с январем 2022 года составил 99.7%, с декабрем 2022 года - 77.9%

Динамика промышленного производства

	В % к	
	соответствующему периоду предыдущего года	предыдущему периоду
2022		
Январь	98.9	77.9
Февраль	107.9	97.2
Март	102.9	109.4
I квартал	103.1	x
Апрель	97.5	93.0
Май	102.3	102.5
Июнь	103.4	95.4
II квартал	101.0	x
I полугодие	102.0	x
Июль	99.0	95.0

ПРОИЗВОДСТВО ТОВАРОВ И УСЛУГ

	В % к	
	соответствующему периоду предыдущего года	предыдущему периоду
Август	85.3	97.0
Сентябрь	97.3	113.3
III квартал	93.7	x
Январь-сентябрь	99.3	x
Октябрь	95.3	103.4
Ноябрь	103.9	106.5
Декабрь	99.7	115.2
IV квартал	99.7	x
Год	99.4	x
2023		
Январь	99.7	77.9

¹⁾Индекс промышленного производства исчисляется по видам деятельности: «Добыча полезных ископаемых», «Обрабатывающие производства», «Обеспечение электрической энергией, газом и паром; кондиционирование воздуха», «Водоснабжение; водоотведение, организация сбора и утилизации отходов, деятельность по ликвидации загрязнений» в соответствии с Официальной статистической методологией исчисления индекса промышленного производства (приказ Росстата от 16.01.2020г. № 7) на основе данных о динамике производства важнейших товаров-представителей в физическом измерении, оцененных в ценах базисного 2018 года. В качестве весов используется структура валовой добавленной стоимости по видам экономической деятельности 2018 базисного года.

Добыча полезных ископаемых

Индекс производства по виду деятельности «Добыча полезных ископаемых» в январе 2023 года по сравнению с январем 2022 года составил 93.5%, с декабрем 2022 года – 94.9%.

Динамика производства по виду деятельности «Добыча полезных ископаемых»

	В % к	
	соответствующему периоду предыдущего года	предыдущему периоду
2022		
Январь	102.1	95.9
Февраль	109.8	88.2
Март	101.8	113.3
I квартал	104.2	x
Апрель	103.6	99.7
Май	104.1	102.1
Июнь	106.6	94.3
II квартал	104.7	x
I полугодие	104.4	x
Июль	92.7	91.2
Август	95.9	108.3
Сентябрь	95.6	101.1
III квартал	94.8	x
Январь-сентябрь	101.1	x
Октябрь	92.6	99.6
Ноябрь	96.8	100.0
Декабрь	94.5	103.4

ТОМСКАЯ ОБЛАСТЬ

	В % к	
	соответствующему периоду предыдущего года	предыдущему периоду
IV квартал	94.6	х
Год	99.3	х
2023		
Январь	93.5	94.9

Объем отгруженных товаров собственного производства, выполненных работ и услуг собственными силами по виду деятельности «Добыча полезных ископаемых»

	Январь 2023	
	млн. рублей	в % к январю 2022
Добыча полезных ископаемых	12049.7	53.9
в том числе:		
добыча нефти и природного газа	10761.3	50.8
добыча металлических руд	... ¹⁾	-
добыча прочих полезных ископаемых	71.5	148.1
предоставление услуг в области добычи полезных ископаемых	... ¹⁾	103.4

¹⁾ Данные не публикуются в целях обеспечения конфиденциальности первичных статистических данных, полученных от организаций, в соответствии с Федеральным законом от 29.11.2007 №282-ФЗ (ст.4,п.5; ст.9,п.1).

Добыча отдельных видов полезных ископаемых

	Январь 2023	В % к	
		декабрю 2022	январю 2022
Добыча нефти и природного газа			
нефть обезвоженная, обессоленная и стабилизированная, включая газовый конденсат, тыс. т	551.9	98.7	88.4
конденсат газовый нестабильный, тыс. т	37.3	107.8	96.6
газ горючий природный (газ естественный), млн. м ³	202.1	98.5	97.3
газ нефтяной попутный (газ горючий природный нефтяных месторождений), млн. м ³	307.6	97.5	97.6
Добыча прочих полезных ископаемых			
пески природные, тыс. м ³	61.1	9.3	144.0
гранулы, крошка и порошок; галька, гравий, тыс. м ³	20.1	66.6	97.5

Обрабатывающие производства

Индекс производства по виду деятельности "Обрабатывающие производства" в январе 2023 года по сравнению с январем 2022 года составил 105.6%, с декабрем 2022 года – 65.6%.

ПРОИЗВОДСТВО ТОВАРОВ И УСЛУГ

Динамика по обрабатывающим производствам

	В % к	
	соответствующему периоду предыдущего года	предыдущему периоду
2022		
Январь	97.6	63.4
Февраль	109.8	107.2
Март	103.3	108.3
I квартал	103.7	х
Апрель	91.6	89.1
Май	100.0	110.1
Июнь	102.2	100.2
II квартал	98.0	х
I полугодие	100.7	х
Июль	103.8	97.2
Август	76.0	88.4
Сентябрь	99.4	121.5
III квартал	92.4	х
Январь-сентябрь	97.9	х
Октябрь	97.1	101.0
Ноябрь	110.4	109.2
Декабрь	102.1	122.3
IV квартал	103.3	х
Год	99.4	х
2023		
Январь	105.6	65.6

Объем отгруженных товаров собственного производства, выполненных работ и услуг собственными силами по основным видам обрабатывающих производств

в действующих ценах

	Январь 2023	
	млн. рублей	в % к январю 2022
Обрабатывающие производства	20953.7	111.0
в том числе:		
производство пищевых продуктов	3663.6	105.4
производство напитков	461.7	116.3
производство табачных изделий	... ¹⁾	-
производство текстильных изделий	3.6	в 3.7 р.
производство одежды	21.0	в 5.7 р.
производство кожи, изделий из кожи	35.7	77.2
обработка древесины и производство изделий из дерева и пробки, кроме мебели, производство изделий из соломки и материалов плетения	1874.6	86.6
производство бумаги и бумажных изделий	12.7	145.7
деятельность полиграфическая и копирование носителей информации	581.3	132.1
производство кокса и нефтепродуктов	4608.3	128.0

ТОМСКАЯ ОБЛАСТЬ

	Январь 2023	
	млн. рублей	в % к январю 2022
производство химических веществ и химических продуктов	2515.5	84.8
производство лекарственных средств и материалов, применяемых в медицинских целях	123.3	в 2.5 р.
производство резиновых и пластмассовых изделий	693.3	95.9
производство прочей неметаллической минеральной продукции	463.3	98.9
производство металлургическое	... ¹⁾	153.7
производство готовых металлических изделий, кроме машин и оборудования	289.9	126.2
производство компьютеров, электронных и оптических изделий	774.0	152.9
производство электрического оборудования	2580.7	130.6
производство машин и оборудования, не включенных в другие группировки	467.6	132.0
производство автотранспортных средств, прицепов и полуприцепов	... ¹⁾	-
производство прочих транспортных средств и оборудования	61.5	106.6
производство мебели	105.5	85.7
производство прочих готовых изделий	56.3	138.2
ремонт и монтаж машин и оборудования	767.5	104.7

¹⁾ Данные не публикуются в целях обеспечения конфиденциальности первичных статистических данных, полученных от организаций, в соответствии с Федеральным законом от 29.11.2007 №282-ФЗ (ст.4,п.5; ст.9,п.1).

Производство отдельных видов продукции обрабатывающих производств

	Январь 2023	В % к	
		декабрю 2022	январю 2022
Производство пищевых продуктов			
говядина, кроме субпродуктов, т	37.4	76.9	93.3
свинина, кроме субпродуктов, т	3934.4	91.3	91.2
мясо и субпродукты пищевые домашней птицы, т	6235.7	113.6	115.8
изделия колбасные, включая изделия колбасные для детского питания, т	774.9	83.6	55.5
полуфабрикаты мясные, мясосодержащие, охлажденные, замороженные, т	2034.3	79.9	82.5
рыба переработанная и консервированная, т	305.1	46.9	87.2
пресервы рыбные, т	2.8	72.8	110.5
плодоовощные консервы, тыс. усл. банок	3395.1	82.1	70.7
джемы, фруктовые желе, пюре и пасты фруктовые или ореховые, тыс. усл. банок	1601.7	81.5	65.2
масла растительные и их фракции нерафинированные, т	2607.3	96.6	153.3
молоко жидкое обработанное, включая молоко для детского питания, т	5713.5	100.8	149.0
масло сливочное, т	48.4	86.9	90.0
сыры, т	35.8	91.2	133.5
творог, т	338.9	100.9	108.6

ПРОИЗВОДСТВО ТОВАРОВ И УСЛУГ

	Январь 2023	В % к	
		декабрю 2022	январю 2022
продукты кисломолочные (кроме творога и продуктов из творога), т	1528.7	105.1	123.1
мука из зерновых культур, овощных и других растительных культур; смеси из них, т	5238.2	64.9	105.2
изделия хлебобулочные недлительного хранения, т	1457.7	96.0	96.5
кондитерские изделия, т	818.1	73.9	78.1
изделия макаронные и аналогичные мучные изделия, т	299.2	104.8	113.0
добавки пищевые комплексные, т	32.3	107.1	в 6.2 р.
корма готовые для сельскохозяйственных животных (кроме муки и гранул из люцерны), т	35418.9	104.5	104.1
Производство напитков			
пиво, кроме отходов пивоварения, тыс. дкл	940.7	74.0	105.3
воды минеральные природные упакованные, воды питьевые упакованные, не содержащие сахара, подсластителей, ароматизаторов и других пищевых веществ, тыс. полулитров	9587.8	80.0	99.9
напитки безалкогольные прочие, тыс. дкл	167.0	150.2	113.3
Производство текстильных изделий			
белье постельное, тыс. шт.	0.8	4.7	96.3
Производство одежды, тыс. шт.			
спецодежда	91.8	164.2	85.1
изделия трикотажные или вязаные	35.9	110.4	100.3
изделия бельевые трикотажные или вязаные	33.5	154.2	104.3
Производство обуви			
обувь, тыс. пар	158.0	89.3	115.4
Обработка древесины и производство изделий из дерева и пробки			
лесоматериалы, продольно распиленные или расколотые, разделенные на слои или лущеные, толщиной более 6 мм; деревянные железнодорожные или трамвайные шпалы, непропитанные, тыс. м ³	47.8	74.1	100.1
в том числе:			
пиломатериалы хвойных пород	40.6	76.7	96.0
пиломатериалы лиственных пород	7.2	62.8	131.1
шпон для фанеры, м ³	2256.8	49.8	45.3
Производство кокса и отдельных видов нефтепродуктов			
нефть, поступившая на переработку (первичная переработка нефти), тыс. т	155.9	142.2	191.1
бензин прямогонный, тыс. т	... ¹⁾	... ¹⁾	... ¹⁾
бензин автомобильный, тыс. т	... ¹⁾	... ¹⁾	... ¹⁾
мазут топочный, тыс. т	50.7	81.5	в 2.6 р.
топливо дизельное, тыс. т	... ¹⁾	... ¹⁾	... ¹⁾
Производство химических веществ и химических продуктов			
пластмассы в первичных формах, т	43442.4	102.1	102.3

ТОМСКАЯ ОБЛАСТЬ

	Январь 2023	В % к	
		декабрю 2022	январю 2022
средства для ухода за кожей, макияжа или защитные средства для кожи (включая солнцезащитные для загара), не включенные в другие группировки, тыс. шт.	163.8	160.8	в 4.9 р.
Производство резиновых и пластмассовых изделий			
плиты, листы, пленка и полосы (ленты) полимерные, неармированные или не комбинированные с другими материалами, т	2395.2	95.1	в 42.3 р.
бутыли, бутылки, флаконы и аналогичные изделия из пластмасс, тыс. шт.	3871.7	86.7	108.6
изделия упаковочные пластмассовые прочие, тыс. шт.	24110.7	80.3	138.4
блоки оконные пластмассовые, м ²	2077.7	41.4	104.0
Производство прочей неметаллической минеральной продукции, тыс. м³			
блоки и прочие изделия сборные строительные для зданий и сооружений из цемента, бетона, или искусственного камня	21.2	99.7	112.3
плиты, панели и настилы перекрытий и покрытий железобетонные	... ¹⁾	... ¹⁾	... ¹⁾
бетон готовый для заливки (товарный бетон)	2.0	58.0	84.5
Производство готовых металлических изделий, кроме машин и оборудования			
конструкции и детали конструкций из черных металлов, тыс. т	0.6	68.6	117.0
конструкции и детали конструкций из алюминия, т	264.8	169.2	157.1
двери, окна и их рамы и пороги для дверей из металлов, т	150.7	в 2.4 р.	в 4.8 р.
Производство компьютеров, электронных и оптических изделий, тыс. руб.			
компьютеры и периферийное оборудование	15602.9	20.2	73.0
приборы для контроля прочих физических величин	106344.5	80.8	151.7
инструменты и приборы прочие для измерения, контроля и испытаний	149839.3	79.1	160.3
Производство электрического оборудования			
электродвигатели переменного тока многофазные мощностью от 750 Вт до 75 кВт, шт.	209	37.8	в 2.3 р.
кабели силовые для стационарной прокладки на напряжение до 1 кВ, км	5823.5	104.2	158.3
кабели силовые для нестационарной прокладки на напряжение до 1 кВ, км	1729.6	83.7	103.8
светильники и осветительные устройства, шт.	5851	41.7	78.3
машины электрические и аппаратура специализированные, тыс. руб.	163850.2	14.5	96.8
Производство мебели, шт.			
столы письменные деревянные для офисов, административных помещений	51	16.5	38.9
мебель для сидения, преимущественно с деревянным каркасом	178	48.9	49.3

ПРОИЗВОДСТВО ТОВАРОВ И УСЛУГ

	Январь 2023	В % к	
		декабрю 2022	январю 2022
столы кухонные, для столовой и гостиной	4513	67.4	167.6
шкафы кухонные, для спальни, столовой и гостиной	18137	76.1	81.8
мебель деревянная для спальни	2894	74.9	117.3

¹⁾ Данные не публикуются в целях обеспечения конфиденциальности первичных статистических данных, полученных от организаций, в соответствии с Федеральным законом от 29.11.2007 №282-ФЗ (ст.4,п.5; ст.9,п.1).

Обеспечение электрической энергией, газом и паром; кондиционирование воздуха

Индекс производства по виду деятельности «Обеспечение электрической энергией, газом и паром; кондиционирование воздуха» в январе 2023 года по сравнению с январем 2022 года составил 102.2%, с декабрем – 91.0%.

Динамика производства по виду деятельности «Обеспечение электрической энергией, газом и паром; кондиционирование воздуха»

	В % к	
	соответствующему периоду предыдущего года	предыдущему периоду
2022		
Январь	91.7	102.8
Февраль	95.7	90.1
Март	105.0	101.8
I квартал	97.0	х
Апрель	100.3	82.2
Май	111.2	65.1
Июнь	105.0	60.2
II квартал	104.5	х
I полугодие	99.5	х
Июль	110.6	102.4
Август	114.6	107.3
Сентябрь	90.3	142.4
III квартал	101.9	х
Январь-сентябрь	100.0	х
Октябрь	99.6	160.0
Ноябрь	107.7	124.1
Декабрь	115.5	122.3
IV квартал	108.3	х
Год	102.6	х
2023		
Январь	102.2	91.0

ТОМСКАЯ ОБЛАСТЬ

Объем отгруженных товаров собственного производства, выполненных работ и услуг собственными силами по виду деятельности «Обеспечение электрической энергией, газом и паром; кондиционирование воздуха»

в действующих ценах

	Январь 2023	
	млн. рублей	в % к январю 2022
Обеспечение электрической энергией, газом и паром; кондиционирование воздуха	5612.6	118.9
в том числе:		
производство, передача и распределение электроэнергии	2252.5	113.0
производство и распределение газообразного топлива	138.2	127.0
производство, передача и распределение пара и горячей воды; кондиционирование воздуха	3221.9	123.1

Производство электро - и теплотенергии

	Январь 2023	В % к	
		декабрю 2022	январю 2022
Электроэнергия, млн. кВт. Ч	520.2	93.4	108.3
Пар и горячая вода, тыс. Гкал	1463.6	89.1	96.7
из нее энергия тепловая отпущенная котельными	411.3	79.8	85.8

Водоснабжение; водоотведение, организация сбора и утилизации отходов, деятельность по ликвидации загрязнений

Индекс производства по виду деятельности "Водоснабжение; водоотведение, организация сбора и утилизации отходов, деятельность по ликвидации загрязнений" в январе 2023 года по сравнению с январем 2022 года составил 84.0%, с декабрем 2022 года – 85.6%.

Динамика производства по виду деятельности «Водоснабжение; водоотведение, организация сбора и утилизации отходов, деятельность по ликвидации загрязнений»

	В % к	
	соответствующему периоду предыдущего года	предыдущему периоду
2022		
Январь	107.3	67.5
Февраль	100.1	98.8
Март	107.0	103.0
I квартал	104.7	x
Апрель	110.0	108.2
Май	100.2	96.7
Июнь	80.7	95.9
II квартал	95.7	x
I полугодие	99.7	x
Июль	92.2	101.7

ПРОИЗВОДСТВО ТОВАРОВ И УСЛУГ

	В % к	
	соответствующему периоду предыдущего года	предыдущему периоду
Август	87.3	88.5
Сентябрь	95.5	118.0
III квартал	91.7	х
Январь-сентябрь	96.9	х
Октябрь	85.9	94.8
Ноябрь	72.7	91.2
Декабрь	66.2	104.5
IV квартал	74.6	х
Год	90.3	х
2023		
Январь	84.0	85.6

Объем отгруженных товаров собственного производства, выполненных работ и услуг собственными силами по виду деятельности
«Водоснабжение; водоотведение, организация сбора и утилизации отходов, деятельность по ликвидации загрязнений»

в действующих ценах

	Январь 2023	
	млн. рублей	в % к январю 2022
Водоснабжение; водоотведение, организация сбора и утилизации отходов, деятельность по ликвидации загрязнений	760.1	100.2
в том числе:		
забор, очистка и распределение воды	222.0	107.6
сбор и обработка сточных вод	178.3	103.0
сбор, обработка и утилизация отходов; обработка вторичного сырья	345.3	92.9
предоставление услуг в области ликвидации последствий загрязнений и прочих услуг, связанных с удалением отходов	14.5	193.6

Сельское и лесное хозяйство

Сельское хозяйство

Животноводство. На 1 февраля 2023 года поголовье крупного рогатого скота в хозяйствах всех категорий составило по расчетным данным 73.1 тыс. голов (на 2.9% меньше, чем по состоянию на 1 февраля 2022 года), в том числе поголовье коров – 30.7 тыс. голов (на 1.6% меньше). Поголовье свиней сократилось на 1.4% и составило 268.4 тыс. голов, поголовье овец и коз уменьшилось на 11.4% до 18.6 тыс. голов.

Поголовье скота и птицы в хозяйствах всех категорий

	На 1.02.2023, тыс. голов	1.02.2023 в % к 1.02.2022
Крупный рогатый скот	73.1	97.1
в том числе коровы	30.7	98.4
Свиньи	268.4	98.6
Овцы и козы	18.6	88.6
Птица	4392.0	102.4

ТОМСКАЯ ОБЛАСТЬ

В структуре поголовья скота на хозяйства населения приходилось 36.3% поголовья крупного рогатого скота, 6.3% – поголовья свиней, 80.6% – поголовья овец и коз (на начало февраля 2022 года – соответственно 37.5%, 7.8%, 80.0%).

В сельскохозяйственных организациях на 1 февраля 2023 года по сравнению с соответствующей датой 2022 года поголовье крупного рогатого скота уменьшилось на 2.6%, поголовье коров – на 1.5%, поголовье свиней возросло на 0.2%.

Производство основных видов продукции животноводства по категориям хозяйств

	Январь 2023, тыс. тонн	Январь 2023 в % к январю 2022	Удельный вес в общем объеме, %	
			январь 2023	январь 2022
Скот и птица на убой (в живом весе) – всего	13.4	104.7	100.0	100.0
Сельхозорганизации	12.6	106.7	94.0	93.0
Личные подсобные хозяйства населения	0.7	87.5	5.2	6.3
Фермерские хозяйства	0.1	100.0	0.7	0.8
Молоко – всего	10.8	104.9	100.0	100.0
Сельхозорганизации	8.2	109.3	75.9	73.5
Личные подсобные хозяйства населения	2.1	95.5	19.4	21.6
Фермерские хозяйства	0.5	100.0	4.6	4.9
Яйца – всего, млн. штук	9.3	85.3	100.0	100.0
Сельхозорганизации	... ¹⁾	82.8	... ¹⁾	... ¹⁾
Личные подсобные хозяйства населения	0.9	100.0	9.7	8.3
Фермерские хозяйства	... ²⁾	в 2.0 р	... ²⁾	... ²⁾

¹⁾ Данные не публикуются в целях обеспечения конфиденциальности первичных статистических данных, полученных от организаций, в соответствии с Федеральным законом от 29.11.07 № 282-ФЗ (ст.4, п.5; ст.9, п.1).

²⁾ Данные не публикуются в целях обеспечения конфиденциальности в соответствии со ст. 5 Закона РФ «О Государственной тайне» от 21.07.1993 № 5485-1.

Объем производства основных продуктов животноводства в хозяйствах всех категорий в январе

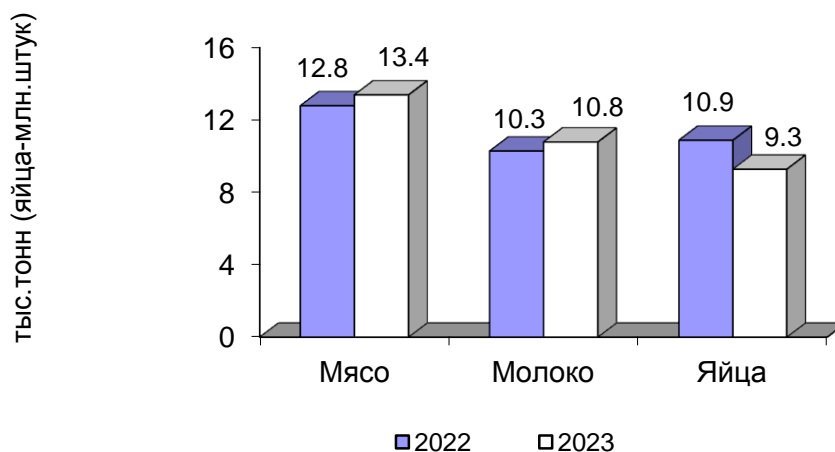

ПРОИЗВОДСТВО ТОВАРОВ И УСЛУГ

На долю хозяйств населения приходилось 5.2% производства мяса, 19.4% - молока, 9.7% - яиц.

В сельскохозяйственных организациях в январе 2023 года производство мяса скота и птицы на убой (в живом весе) увеличилось на 6.7% (в январе 2022 к январю 2021 года увеличилось на 3.5%). Производство молока увеличилось на 9.3% (в январе 2022 года по сравнению с тем же периодом 2021 года уменьшилось на 1.3%). Производство яиц сократилось на 17.2% (в январе 2022 года к январю 2021 года увеличилось на 10.0%).

Надой молока на 1 корову в сельскохозяйственных организациях, кроме мелких подсобных хозяйств несельскохозяйственных организаций, в январе 2023 года составил 651 килограмм, что выше прошлогоднего уровня на 3.3% (на 21 кг).

Производство основных видов скота и птицы на убой (в живом весе) сельскохозяйственными организациями

	Январь 2023			Январь 2023 в % к январю 2022	Справочно январь 2022 в % к январю 2021
	тыс. тонн	в % к декабрю 2022	доля производства отдельных видов скота и птицы в общем объеме производства скота и птицы на убой, %		
Скот и птица на убой (в живом весе)	12.7	101.6	100.0	106.7	103.5
из него:					
крупный рогатый скот	0.2	50.0	1.6	66.7	150.0
свины	5.0	92.6	39.4	100.0	111.1
птица	... ¹⁾	110.4	... ¹⁾	112.1	97.1

¹⁾ Данные не публикуются в целях обеспечения конфиденциальности первичных статистических данных, полученных от организаций, в соответствии с Федеральным законом от 29.11.07 № 282-ФЗ (ст. 4, п.5; ст.9, п.1).

К началу февраля 2023 года обеспеченность скота кормами в расчете на 1 условную голову скота в сельскохозяйственных организациях, не относящихся к субъектам малого предпринимательства, была ниже на 34.7%, чем на соответствующую дату предыдущего года.

Наличие кормов в сельскохозяйственных организациях, не относящихся к субъектам малого предпринимательства на 1 февраля

	2023	Справочно	
		2022	2021
Наличие кормов, тонн корм. единиц	59023.5	87476.0	63170.5
в том числе концентрированных	25775.6	25107.6	24976.2
в расчете на 1 условную голову, ц корм. единиц	3.3	5.1	3.7

Сельскохозяйственные организации, не относящимися к субъектам малого предпринимательства, в январе 2023 года по сравнению с соответствующим периодом предыдущего года, увеличили объемы реализации продукции животноводства, кроме яиц. При этом по реализации продукции растениеводства наблюдалось сокращение всех основных видов за исключением овощей.

ТОМСКАЯ ОБЛАСТЬ

Объем реализации основных сельскохозяйственных продуктов сельскохозяйственными организациями, не относящимися к субъектам малого предпринимательства, в январе 2023 года

	Тыс. тонн	В % к январю 2022	Справочно январь 2022 в % к январю 2021
Зерновые и зернобобовые культуры	4.9	65.1	140.6
Семена и плоды масличных	... ¹⁾	49.3	139.6
Овощи	... ¹⁾	в 4.9 р.	20.4
Скот и птица (в живом весе)	12.4	109.5	101.4
Молоко	6.8	113.1	105.0
Яйца, млн. штук	... ¹⁾	89.0	105.7

¹⁾ Данные не публикуются в целях обеспечения конфиденциальности первичных статистических данных, полученных от организаций, в соответствии с Федеральным законом от 29.11.07 № 282-ФЗ (ст.4, п.5; ст.9, п.1).

Лесозаготовки

Производство отдельных видов продукции по виду деятельности «Лесозаготовки»

	Январь 2023, тыс. плотных м ³	В % к	
		декабрю 2022	январю 2022
Лесоматериалы необработанные	513.5	66.7	102.4
Лесоматериалы хвойных пород	297.9	134.2	188.3
Лесоматериалы лиственных пород, за исключением тропических пород	206.8	38.6	61.3
Древесина топливная	8.7	76.2	142.8

Строительство

Строительная деятельность. В январе 2023 года объем работ, выполненных по виду деятельности «Строительство», составил 4128.5 млн. рублей, или 148.8% к соответствующему периоду предыдущего года.

Динамика объема работ, выполненных по виду деятельности «Строительство»

	Млн. рублей	В % к	
		соответствующему периоду предыдущего года	к предыдущему периоду
2022¹⁾			
Январь	2424.2	88.5	15.0
Февраль	3603.3	83.8	148.3
Март	4464.0	93.8	112.8
I квартал	10491.5	88.7	х
Апрель	5116.4	80.7	113.9
Май	4710.1	95.4	91.7
Июнь	4236.2	56.7	89.6
II квартал	14062.7	75.1	125.6
I полугодие	24554.2	80.6	х
Июль	6730.1	109.2	158.8

ПРОИЗВОДСТВО ТОВАРОВ И УСЛУГ

	Млн. рублей	В % к	
		соответствующему периоду предыдущего года	к предыдущему периоду
Август	6763.2	104.6	100.3
Сентябрь	7628.9	99.4	112.9
III квартал	21122.2	104.0	149.2
9 месяцев	45676.4	89.7	х
Октябрь	5590.5	67.8	72.9
Ноябрь	8738.6	109.4	155.8
Декабрь	9410.5	51.6	107.3
IV квартал	23739.6	68.9	111.4
Год	69416.0	81.5	х
2023²⁾			
Январь	4128.5	148.8	43.4

¹⁾ Данные за 2022 годы уточнены в соответствии с Регламентом оценки корректировок и публикации данных статистического наблюдения за строительством и инвестициями в основной капитал, утвержденным приказом Росстата от 26.09.2016 г. №544.

²⁾ Данные по месяцам являются предварительными (первая оценка) и будут скорректированы согласно Регламенту оценки корректировок и публикации данных статистического наблюдения за строительством и инвестициями в основной капитал, утвержденному приказом Росстата от 26.09.2016 г. №544 при формировании итогов за 2023 год.

Динамика общего объема заключенных договоров строительного подряда и прочих заказов (контрактов) (по организациям, не относящимся к субъектам малого предпринимательства, средняя численность работников которых превышает 15 человек; на конец месяца)

	Объем заключенных договоров строительного подряда и прочих заказов (контрактов), млн. рублей	Обеспеченность строительных организаций договорами и прочими заказами (контрактами), месяцев
2022		
Январь	1863.8	2.7
Февраль	2083.2	2.0
Март	1852.2	1.4
Апрель	1301.5	0.9
Май	1165.3	0.9
Июнь	966.0	0.8
Июль	948.3	0.5
Август	741.4	0.4
Сентябрь	619.4	0.3
Октябрь	609.6	0.4
Ноябрь	605.3	0.2
Декабрь	404.1	0.2
2023		
Январь	1204.1	1.0

ТОМСКАЯ ОБЛАСТЬ

Динамика ввода в действие жилых домов

	Введено, общей площади жилых помещений, м ²		В % к соответствующему периоду предыдущего года	
	всего	в том числе населением за счет собственных и заемных средств	всего	в том числе населением за счет собственных и заемных средств
2022				
январь	12100	12100	101.8	101.8
февраль	36517	36517	183.4	183.4
март	22873	22873	59.9	83.1
I квартал	71490	71490	102.1	120.5
апрель	49931	21531	105.9	87.8
май	24287	24287	129.2	129.2
июнь	29321	21450	133.2	97.9
II квартал	103539	67268	117.7	103.1
I полугодие	175029	138758	110.8	111.4
июль	39437	26527	141.4	115.7
август	38445	27200	93.1	100.8
сентябрь	24867	24867	70.9	98.5
III квартал	102749	78594	98.6	104.5
9 месяцев	277778	217352	106.0	108.8
октябрь	27435	27435	49.7	80.4
ноябрь	17232	8997	35.4	30.8
декабрь	41704	1300	37.7	3.6
IV квартал	86371	37732	40.3	37.8
год	364149	255084	76.4	85.1
2023				
январь	58509	29372	в 4.8 р.	в 2.4 р.

ПРОИЗВОДСТВО ТОВАРОВ И УСЛУГ

Ввод в действие жилых домов по муниципальным образованиям на 1000 человек населения за январь 2023 года

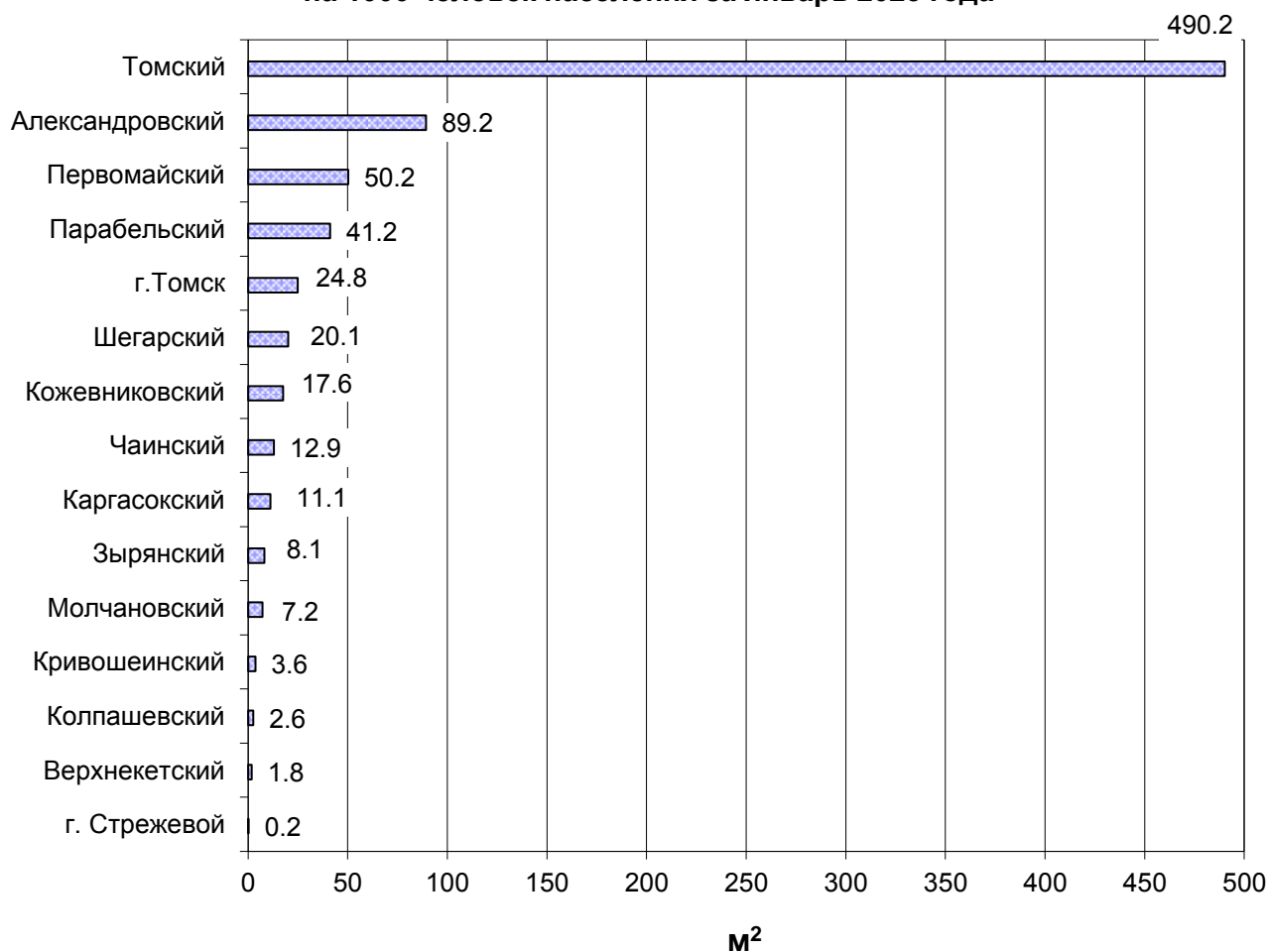

Строительство жилых домов по муниципальным образованиям за январь 2023 года

	<i>Введено м² общей площади жилых помещений</i>	<i>В % к соответствующему периоду предыдущего года</i>
Всего по области	58 509	в 4.8 р.
в том числе по муниципальным образованиям:		
Александровский	-	-
Асиновский	684	148.4
Бакчарский	-	-
Верхнекетский	28	7.4
Зырянский	89	-
Каргасокский	206	57.1
Кожевниковский	356	79.6
Колпашевский	94	25.9
Кривошеинский	42	21.8
Молчановский	87	-
Парабельский	494	в 2.7 р.
Первомайский	815	-

ТОМСКАЯ ОБЛАСТЬ

	<i>Введено м² общей площади жилых помещений</i>	<i>В % к соответствующему периоду предыдущего года</i>
Тегульдетский	-	-
Томский	39 880	в 6.6 р.
Чаинский	147	-
Шегарский	382	75.8
г. Кедровый	-	-
г. Стрежевой	8	3.8
г. Томск	14 633	в 5.3 р.

Деловая активность строительных организаций

В выборочном обследовании деловой активности строительных организаций, проведенном по состоянию на 10 февраля 2023 года, приняли участие 34 строительные организации, различных по численности занятых и формам собственности, в том числе 26 субъектов малого предпринимательства.

Общую экономическую ситуацию в строительстве в I квартале 2023 года 8% руководителей оценили как «благоприятную», 53% - как «удовлетворительную», 32% - как «неудовлетворительную», тогда, как во втором квартале 2023 года благоприятную оценку ожидают 26% руководителей, неудовлетворительную 14%. По субъектам **малого предпринимательства** общую экономическую ситуацию в строительстве в I квартале 2023 года 9% руководителей оценили как «благоприятную», 62% строительных организаций оценили как «удовлетворительную» и 23% «неудовлетворительную».

Индекс предпринимательского доверия, характеризующий предпринимательский климат в строительстве, в первом квартале 2023 года составил (-19%), это на 3% ниже уровня предпринимательского доверия в аналогичном периоде 2022 года. **Средний уровень использования производственных мощностей** строительных организаций в I квартале 2023 года составил 44%, при этом, 30% организаций имели уровень загрузки не более 30%, а 9% организаций - свыше 90%.

По малым предприятиям **средний уровень использования производственных мощностей** строительных организаций в I квартале 2023 года составил 47%.

Основными факторами, сдерживающими деятельность всех строительных организаций в первом квартале текущего года, стали: «высокая стоимость материалов, конструкций и изделий» (54%), «высокий уровень налогов» (51%), «недостаток заказов на работы» (39%), «недостаток квалифицированных рабочих» (27%), «конкуренция со стороны других строительных фирм» (23%), «недостаток финансирования» (14%), «неплатежеспособность заказчиков» и «погодные условия» по (11%), «высокий процент коммерческого кредита» (6%), «недостаток материалов» и «другое» по (3%).

Среди факторов, ограничивающих производственную деятельность по субъектам **малого предпринимательства** преобладают: «высокая стоимость материалов, конструкций и изделий» (55%), «высокий уровень налогов» (45%), «недостаток квалифицированных рабочих» (37%), «недостаток заказов на работы» (32%), «погодные условия» (18%), «конкуренция со стороны других строительных фирм» (17%),

ПРОИЗВОДСТВО ТОВАРОВ И УСЛУГ

«неплатежеспособность заказчиков» и «недостаток финансирования» по (14%), «высокий процент коммерческого кредита» (9%), «недостаток материалов» и «другое» по (4%).

В I квартале 2023 года у 34% всех строительных организаций отсутствуют кредитные и заемные средства, в малом бизнесе также 34% предприятий не имеет кредитных и заемных средств.

Инвестиционную деятельность не осуществляли 39% всех строительных организаций, у 10% организаций отмечался спад инвестиций.

Такая же тенденция наблюдается и в малом бизнесе.

Факторы, ограничивающие производственную деятельность строительных организаций в I квартале 2023 года (в процентах)

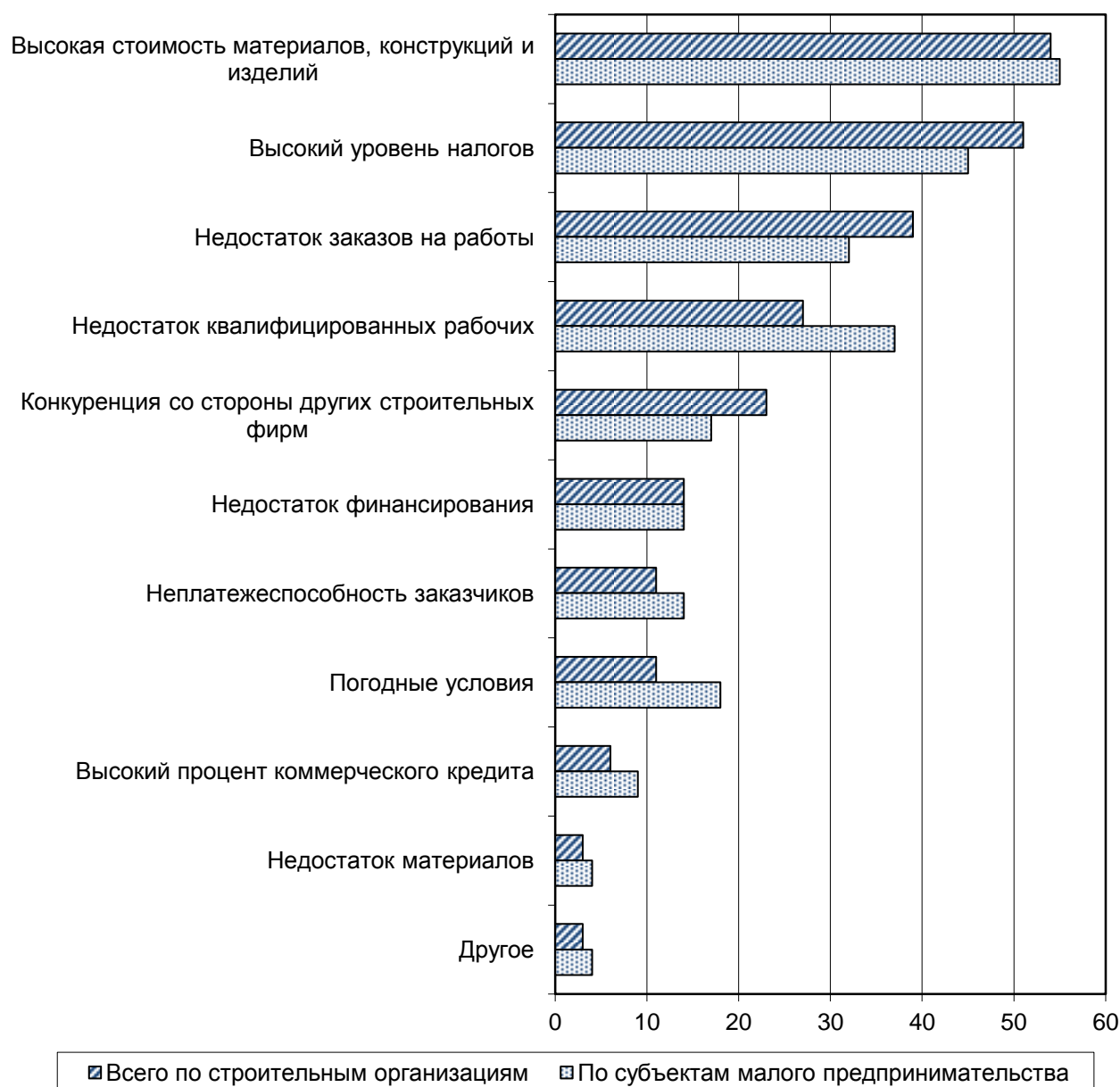

ТОМСКАЯ ОБЛАСТЬ

Низкую обеспеченность заказами на 2 и 3 месяца имеют предприятия с численностью свыше 250 человек и от 51 до 100 человек соответственно.

Обеспеченность заказами на 4 месяца имеют предприятия с численностью от 101 до 250 и предприятия с численностью до 50 человек.

Обеспеченность финансированием на 4 месяца имеют предприятия с численностью до 50 человек.

В I квартале 2023 года из всех обследуемых предприятий 25% организаций вели строительство жилых зданий и сооружений, среди субъектов **малого** предпринимательства - 24% предприятий.

*Направление деятельности строительных организаций в I квартале
распределилось следующим образом:*

в процентах к итогу

	<i>Всего по строительным организациям</i>	<i>По субъектам малого предпринимательства</i>
Жилые здания	11	2
Нежилые здания	2	3
Сооружения	12	19
Капитальный ремонт зданий и сооружений	20	14
Текущий ремонт зданий и сооружений	16	25
Другое	31	31

Прогнозные оценки изменения основных показателей деятельности строительных организаций

доля ответивших респондентов, в % к их количеству

	<i>I квартал 2023 по сравнению с IV кварталом 2022</i>			<i>II квартал 2023 по сравнению с I кварталом 2023 (прогноз)</i>		
	<i>увеличение</i>	<i>без изменений</i>	<i>уменьшение</i>	<i>увеличение</i>	<i>без изменений</i>	<i>уменьшение</i>
Объем работ, выполненных по виду деятельности «Строительство»	10	41	41	29	46	13
Численность занятых	13	35	40	25	52	10
Обеспеченность собственными финансовыми ресурсами	9	50	28	16	66	10
Обеспеченность кредитными и заемными средствами	6	40	7	9	69	15
Просроченная кредиторская задолженность	7	43	29	3	59	23
Просроченная дебиторская задолженность	-	54	28	4	62	19
Цены на строительномонтажные работы	52	31	10	66	20	7

ПРОИЗВОДСТВО ТОВАРОВ И УСЛУГ

Транспорт

Динамика перевозки грузов и грузооборота автомобильного транспорта предприятиями всех видов экономической деятельности с учетом малых предприятий и индивидуальных предпринимателей

	Перевезено грузов		Грузооборот	
	тыс. тонн	в % к соответствующему периоду предыдущего года	млн. т-км	в % к соответствующему периоду предыдущего года
2022				
1 квартал	3725.1	99.0	533.1	98.0
1 полугодие	6903.6	90.8	1015.2	98.9
9 месяцев	10456.1	85.2	1540.5	100.3
Январь-декабрь	14375.2	82.7	2204.2	100.0
2023				
Январь	1270.9	99.0	213.8	98.3

Объем перевозок грузов крупными и средними организациями автотранспорта в январе 2023 года составил 507.5 тыс. тонн, грузооборот – 19.6 млн. т-км. На долю владельцев грузовых автомобилей приходится 61.1% общего объема перевезенных грузов.

Объем перевозок грузов автотранспортом предприятий всех видов экономической деятельности с учетом малых предприятий и индивидуальных предпринимателей за январь 2023 года составил 1270.9 тыс. тонн или 99.0% к соответствующему периоду предыдущего года, грузооборот 213.8 млн. т-км или 98.3% к соответствующему периоду предыдущего года. Из 1270.9 тыс. тонн грузов, перевезенных автотранспортом предприятий всех видов экономической деятельности, 507.5 тыс. тонн (39.9%) перевезено автотранспортом крупных и средних предприятий всех видов экономической деятельности, 166.1 тыс. тонн (13.1%) – малыми автотранспортными предприятиями, 597.3 тыс. тонн (47.0%) – индивидуальными предпринимателями.

Динамика перевозки пассажиров и пассажирооборот автобусов по маршрутам регулярных перевозок

	Перевезено пассажиров			Пассажирооборот		
	тыс. человек	в % к		млн. пасс.-км	в % к	
		соответствующему периоду предыдущего года	предыдущему периоду		соответствующему периоду предыдущего года	предыдущему периоду
2022						
Январь	3038.6	111.5	82.0	67.7	106.8	93.1
Февраль	3271.3	122.5	107.7	63.8	103.6	94.2
Март	3329.2	103.8	101.8	70.5	97.6	110.5
1 квартал	9639.1	112.0	х	202.0	102.4	х
Апрель	3796.4	110.1	114.0	71.7	100.0	101.7
Май	3794.4	106.3	99.9	75.1	99.0	104.7

ТОМСКАЯ ОБЛАСТЬ

	Перевезено пассажиров			Пассажирооборот		
	тыс. человек	в % к		млн. пасс.-км	в % к	
		соответствующему периоду предыдущего года	преды- дущему периоду		соответ- ствующему периоду предыдуще- го года	предыду- щему периоду
Июнь	3681.8	110.8	97.0	76.2	100.7	101.5
1 полугодие	20911.7	110.4	х	425.0	101.1	х
Июль	3468.9	108.2	94.2	80.0	101.9	105.0
Август	3740.8	110.7	107.8	78.7	95.3	98.4
Сентябрь	4057.0	111.8	108.5	74.7	95.9	94.9
9 месяцев	32178.4	110.4	х	658.4	99.8	х
Октябрь	4295.8	122.5	105.9	75.7	98.3	101.4
Ноябрь	4035.4	114.2	93.9	73.8	100.7	97.4
Декабрь	4135.4	119.5	104.6	74.5	102.6	101.9
Январь-декабрь	44645.0	112.6	х	882.4	100.0	х
2023						
Январь	3781.5	124.5	91.4	74.6	110.1	100.2

Из 3781.5 тыс. пассажиров, перевезенных автомобильным транспортом всех видов деятельности, 181.8 тыс. человек (4.8%) перевезено крупными, средними и малыми автотранспортными предприятиями и 3599.7 тыс. человек (95.2%) – автобусами юридических лиц (включая микропредприятия и индивидуальных предпринимателей), с которыми органами местного самоуправления заключены контракты на осуществление регулярных перевозок.

Сведения о дорожно-транспортных происшествиях в январе 2023 года.

В январе 2023 года по данным УГИБДД УМВД России по Томской области произошло 28 дорожно-транспортных происшествий (93.3% к уровню января 2022 года), в которых погибло 2 человека (50.0%), ранено 37 человек (108.8%).

РЫНКИ ТОВАРОВ И УСЛУГ

Розничная торговля

Оборот розничной торговли в январе 2023 года составил 20190.5 млн. рублей, что в сопоставимых ценах составляет 96.4% к соответствующему периоду предыдущего года.

Динамика оборота розничной торговли

	Млн. рублей	В % к	
		соответствующему периоду предыдущего года	предыдущему периоду
2022			
Январь	18951.7	114.7	79.1
Февраль	19343.7	116.9	101.2
Март	23490.2	121.2	111.0
I квартал	61785.6	117.7	х
Апрель	19325.6	99.4	80.4
Май	19884.6	100.5	103.5
Июнь	19663.8	100.0	99.5
II квартал	58874.0	99.9	х
I полугодие	120659.6	108.6	х
Июль	19808.6	100.2	101.5
Август	20033.6	99.3	101.7
Сентябрь	19566.3	92.8	97.7
III квартал	59408.5	97.3	х
9 месяцев	180068.1	104.6	х
Октябрь	20002.2	92.2	101.8
Ноябрь	19795.1	93.1	99.2
Декабрь	25002.1	94.8	126.5
IV квартал	64799.4	93.4	х
год	244867.5	101.3	х
2023			
Январь	20190.5	96.4	80.4

В январе 2023 года оборот розничной торговли на 96.4% формировался торговыми организациями и индивидуальными предпринимателями, осуществляющими деятельность вне рынка, доля продажи товаров на розничных рынках и ярмарках составила 3.6 % (в январе 2022 года – 96.6% и 3.4% соответственно).

ТОМСКАЯ ОБЛАСТЬ

Оборот розничной торговли торгующих организаций и продажа товаров на розничных рынках и ярмарках

	Январь 2023, млн. рублей	В % к		Справочно январь 2022 в % к январю 2021
		январю 2022	декабрю 2022	
Всего	20190.5	96.4	80.4	114.7
в том числе:				
оборот розничной торговли торгующих организаций и индивидуальных предпринимателей, реализующих товары вне рынка	19466.7	96.2	79.8	114.9
продажа товаров на розничных рынках и ярмарках	723.8	100.2	99.0	111.0

Формирование оборота розничной торговли в январе 2023 года

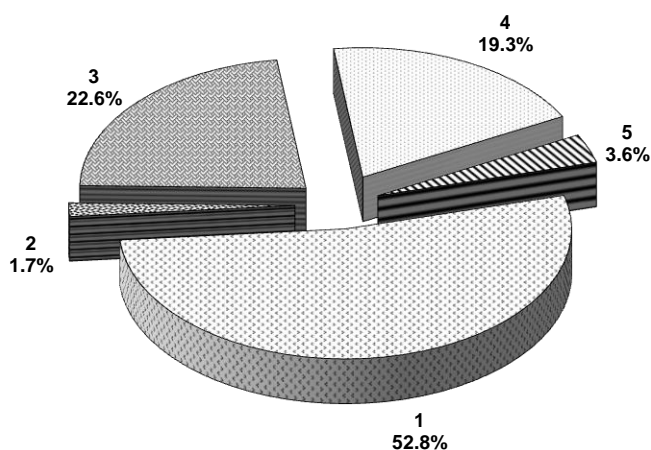

- 1 – крупные организации (включая организации, не являющиеся субъектами малого предпринимательства, средняя численность которых не превышает 15 человек)
- 2- субъекты среднего предпринимательства
- 3 - малые предприятия (включая микропредприятия)
- 4 - индивидуальные предприниматели, реализующие товары вне рынка
- 5 - продажа товаров физическими лицами на розничных рынках и ярмарках

В январе 2023 года в структуре оборота розничной торговли удельный вес **пищевых продуктов, включая напитки, и табачных изделий** составил 47.8%, **непродовольственных товаров** – 52.2% (в январе 2022 года – 48.2% и 51.8% соответственно).

РЫНКИ ТОВАРОВ И УСЛУГ

Динамика оборота розничной торговли пищевыми продуктами, включая напитки, и табачными изделиями, непродовольственными товарами

	Пищевые продукты, включая напитки, и табачные изделия			Непродовольственные товары		
	млн. рублей	в % к		млн. рублей	в % к	
		соответствующему периоду предыдущего года	предыдущему периоду		соответствующему периоду предыдущего года	предыдущему периоду
2022						
Январь	9143.5	114.9	78.3	9808.2	114.6	79.8
Февраль	9470.3	117.6	102.6	9873.4	116.3	99.8
Март	11479.1	124.6	114.2	12011.1	118.0	108.0
I квартал	30092.9	119.2	х	31692.7	116.3	х
Апрель	9588.3	101.1	80.4	9737.3	97.7	80.5
Май	9661.6	101.7	101.4	10223.0	99.4	105.6
Июнь	9588.1	101.5	99.8	10075.7	98.6	99.3
II квартал	28838.0	101.4	х	30036.0	98.5	х
I полугодие	58930.9	110.0	х	61728.7	107.2	х
Июль	9595.4	101.8	101.3	10213.2	98.7	101.8
Август	9598.9	99.9	101.1	10434.7	98.7	102.3
Сентябрь	9515.6	94.8	99.4	10050.7	91.0	96.1
III квартал	28709.9	98.8	х	30698.6	96.0	х
9 месяцев	87640.8	106.0	х	92427.3	103.2	х
Октябрь	9716.0	93.2	101.5	10286.2	91.3	102.0
Ноябрь	9625.9	94.5	99.5	10169.2	91.7	99.0
Декабрь	11926.6	94.8	123.7	13075.5	94.8	129.1
IV квартал	31268.5	94.1	х	33530.9	92.7	х
год	118909.3	102.5	х	125958.2	100.2	х
2023						
Январь	9658.6	97.2	80.3	10531.9	95.5	80.4

Изменение товарных запасов в организациях розничной торговли

на конец месяца

	Товарные запасы млн. рублей	Обеспеченность запасами, дней торговли
2022		
Январь	12007.4	35
Февраль	12578.3	33
Март	13311.2	29
Апрель	12260.6	31
Май	12219.5	31
Июнь	12972.6	33
Июль	12119.2	31
Август	11999.5	31
Сентябрь	11860.7	30
Октябрь	12082.0	30
Ноябрь	13198.3	33
Декабрь	12757.2	28
2023		
Январь	12288.3	35

ТОМСКАЯ ОБЛАСТЬ

Рестораны, кафе и бары

Оборот общественного питания¹⁾ в январе 2023 года составил 756.7 млн. рублей, или 100.4% (в сопоставимых ценах) к соответствующему периоду предыдущего года.

Динамика оборота общественного питания

	Млн. рублей	В % к	
		соответствующему периоду предыдущего года	к предыдущему периоду
2022			
Январь	699.2	113.7	80.3
Февраль	667.6	107.1	95.2
Март	775.8	113.3	111.3
I квартал	2142.6	111.5	х
Апрель	818.9	114.8	103.3
Май	842.1	113.9	100.9
Июнь	839.3	112.8	99.5
II квартал	2500.3	113.8	х
I полугодие	4642.9	112.8	х
Июль	842.2	114.2	101.2
Август	796.3	104.9	95.0
Сентябрь	823.0	104.6	103.2
III квартал	2461.5	107.8	х
9 месяцев	7104.4	111.0	х
Октябрь	832.2	101.5	100.7
Ноябрь	809.7	103.5	97.5
Декабрь	878.7	93.9	109.3
IV квартал	2520.6	99.2	х
год	9625.0	107.6	х
2023			
Январь	756.7	100.4	85.9

¹⁾ Оборот ресторанов, баров, кафе, столовых при предприятиях и учреждениях, а также организаций, осуществляющих поставку продукции общественного питания.

Рынок платных услуг населению

В январе 2023 года, по предварительным данным, населению было оказано платных услуг на 5590.4 млн. рублей.

Динамика объема платных услуг населению

	В сопоставимых ценах в % к	
	предыдущему периоду	соответствующему периоду предыдущего года
2022		
январь	98.8	123.7
февраль	94.4	103.9
март	104.0	99.1
I квартал	x	107.8
апрель	93.4	92.0
май	99.1	101.2
июнь	104.4	108.9
II квартал	x	100.6
I полугодие	x	104.1
июль	86.9	107.5
август	104.7	106.3
сентябрь	100.7	102.6
III квартал	x	105.3
9 месяцев	x	104.5
октябрь	109.5	110.7
ноябрь	100.1	105.3
декабрь ¹⁾	104.9	99.9
IV квартал	x	102.9
год	x	104.6
2023		
январь	96.6	97.4

¹⁾ Данные изменены за счет уточнения респондентами ранее представленных данных.

В январе 2023 года в структуре платных услуг населению преобладали три вида услуг: коммунальные, телекоммуникационные, медицинские. На их долю в целом приходилось 61.2% в общем объеме платных услуг населению.

Объем платных услуг населению по видам услуг

	Январь 2023			
	млн. рублей	в % к		
		декабрю 2022	январю 2022	итогу
Платные услуги	5590.4	96.6	97.4	100.0
в том числе:				
бытовые	514.9	84.5	96.1	9.2
транспортные	286.5	100.2	в 2.1 р.	5.1
почтовой связи, курьерские услуги	29.1	55.0	114.0	0.5
телекоммуникационные	813.1	101.2	98.2	14.5
жилищные	516.6	88.1	113.6	9.2
коммунальные	1898.7	104.5	105.8	34.0
учреждений культуры	82.7	113.7	155.3	1.5

ТОМСКАЯ ОБЛАСТЬ

	Январь 2023			
	млн. рублей	в % к		
		декабрю 2022	январю 2022	итогу
услуги туристических агентств, туроператоров и прочие услуги по бронированию и сопутствующие им услуги	62.7	124.1	в 5.1 р.	1.1
услуги гостиниц и аналогичных услуги по предоставлению временного жилья	43.7	58.1	123.4	0.8
физической культуры и спорта	41.7	94.4	108.7	0.7
медицинские	712.6	102.5	56.1	12.7
услуги специализированных коллективных средств размещения	28.3	123.3	143.1	0.5
ветеринарные	16.1	73.7	93.8	0.3
юридические	28.1	72.6	50.2	0.5
системы образования	343.3	90.8	108.9	6.1
услуги, предоставляемые гражданам пожилого возраста и инвалидам	6.0	13.5	20.2	0.1
прочие платные услуги	166.2	87.9	141.8	3.0

В структуре объема бытовых услуг в январе 2023 года лидировали три вида услуг: техническое обслуживание и ремонт транспортных средств, машин и оборудования, ремонт и строительство жилья и других построек, ремонт и техническое обслуживание бытовой радиоэлектронной аппаратуры, бытовых машин и приборов, ремонт и изготовление металлоизделий, занимая суммарно 61.3% в общем объеме бытовых услуг.

Объем бытовых услуг населению по видам услуг

	Январь 2023			
	млн. рублей	в % к		
		декабрю 2022	январю 2022	итогу
Бытовые услуги	514.9	84.5	96.1	100.0
в том числе:				
ремонт, окраска и пошив обуви	5.1	104.3	106.0	1.0
ремонт и пошив швейных, меховых и кожаных изделий, головных уборов и изделий текстильной галантереи, ремонт, пошив и вязание трикотажных изделий	11.0	49.4	в 3.1 р.	2.1
ремонт и техническое обслуживание бытовой радиоэлектронной аппаратуры, бытовых машин и приборов, ремонт и изготовление металлоизделий	49.8	77.9	116.0	9.7
техобслуживание и ремонт транспортных средств, машин и оборудования	107.6	58.0	75.9	20.9
изготовление и ремонт мебели	27.7	92.0	88.4	5.4
химическая чистка и крашение, услуги прачечных	12.9	94.0	131.5	2.5
ремонт и строительство жилья и других построек	158.0	125.8	87.9	30.7
услуги фотоателье	5.3	124.3	115.5	1.0
услуги бань и душевых	41.8	107.6	в 2.7 р.	8.1

РЫНКИ ТОВАРОВ И УСЛУГ

	Январь 2023			
	млн. рублей	в % к		
		декабрю 2022	январю 2022	итогу
услуги парикмахерских	32.3	65.9	171.1	6.3
услуги предприятий по прокату	17.6	89.9	107.7	3.4
ритуальные услуги	34.5	104.9	55.7	6.7
прочие виды бытовых услуг	11.4	59.8	94.1	2.2

Оптовая торговля

В январе 2023 года **оборот оптовой торговли** (с учетом индивидуальных предпринимателей, осуществляющих деятельность в оптовой торговле), уменьшился по сравнению с январем 2022 года на 29.9% и составил 24360.3 млн. рублей.

Динамика оборота оптовой торговли

	Оборот оптовой торговли			В том числе оборот оптовой торговли организаций оптовой торговли		
	млн. рублей	в % к		млн. рублей	в % к	
		к соответствующему периоду прошлого года	к предыдущему периоду		к соответствующему периоду прошлого года	к предыдущему периоду
2022						
январь	33395.9	164.5	81.4	26341.0	147.6	78.4
февраль	34959.9	145.6	103.3	25265.2	118.1	94.7
март	42973.4	140.1	119.6	29898.6	110.7	115.1
1 квартал	111329.2	149.0	х	81504.8	123.5	х
апрель	47914.7	159.7	110.3	38918.7	145.4	128.8
май	45456.9	155.7	94.3	37449.9	142.5	95.6
июнь	48553.3	145.8	108.0	40800.3	138.3	110.2
1 полугодие	253254.1	151.4	х	198673.7	133.7	х
июль	42381.2	121.6	87.4	32754.6	107.5	80.4
август	43298.4	113.6	101.7	32070.6	94.0	97.5
сентябрь	39524.4	102.9	91.8	29729.8	91.6	93.3
9 месяцев	378458.1	135.7	х	293228.7	119.2	х
октябрь	30745.2	85.7	77.9	26212.3	85.4	88.3
ноябрь	34771.6	88.7	113.1	23902.2	71.0	91.2
декабрь	42024.2	98.6	121.7	23466.5	67.3	98.8
январь-декабрь	485999.1	122.2	х	366809.7	106.0	х
2023						
январь	24360.3	70.1	57.8	18309.0	66.8	77.8

В январе 2023 года оборот оптовой торговли (включая индивидуальных предпринимателей, осуществляющих деятельность в оптовой торговле) на 75.2% формировался организациями оптовой торговли, оборот которых составил 18309.0 млн. рублей и уменьшился на 33.2% относительно соответствующего месяца прошлого года.

На долю малых организаций (включая микропредприятия) приходилось 35.9% оборота оптовой торговли.

ИНСТИТУЦИОНАЛЬНЫЕ ПРЕОБРАЗОВАНИЯ

Характеристика хозяйствующих субъектов

Распределение организаций по видам экономической деятельности (по данным государственной регистрации) на 1 января 2023 года

	Количество организаций		В % к количеству организаций	
	единиц	в % к итогу	на 1 января 2022	на 1 октября 2022
Всего	23743	100.0	96.5	99.6
из них:				
сельское, лесное хозяйство, охота, рыболовство и рыбоводство	621	2.6	97.2	100.3
добыча полезных ископаемых	135	0.6	97.1	100.0
обрабатывающие производства	2017	8.5	98.7	100.6
из них:				
производство пищевых продуктов	279	1.2	98.9	100.4
производство напитков	46	0.2	104.5	107.0
производство табачных изделий	2	0.0	100.0	100.0
производство текстильных изделий	28	0.1	100.0	100.0
производство одежды	50	0.2	102.0	100.0
производство кожи и изделий из кожи	7	0.0	87.5	100.0
обработка древесины и производство изделий из дерева и пробки, кроме мебели, производство изделий из соломки и материалов для плетения	325	1.4	97.9	100.0
производство бумаги и бумажных изделий	8	0.0	88.9	100.0
деятельность полиграфическая и копирование носителей информации	71	0.3	95.9	101.4
производство кокса и нефтепродуктов	12	0.1	85.7	100.0
производство химических веществ и химических продуктов	82	0.3	109.3	105.1
производство лекарственных средств и материалов, применяемых в медицинских целях	17	0.1	100.0	100.0
производство резиновых и пластмассовых изделий	87	0.4	93.5	98.9
производство прочей неметаллической минеральной продукции	109	0.5	99.1	100.0
производство металлургическое	10	0.0	125.0	100.0
производство готовых металлических изделий, кроме машин и оборудования	213	0.9	102.4	100.5
производство компьютеров, электронных и оптических изделий	83	0.3	107.8	102.5
производство электрического оборудования	102	0.4	95.3	101.0

ИНСТИТУЦИОНАЛЬНЫЕ ПРЕОБРАЗОВАНИЯ

	Количество организаций		В % к количеству организаций	
	единиц	в % к итогу	на 1 января 2022	на 1 октября 2022
производство машин и оборудования, не включенных в другие группировки	74	0.3	92.5	98.7
производство автотранспортных средств, прицепов и полуприцепов	2	0.0	100.0	100.0
производство прочих транспортных средств и оборудования	9	0.0	100.0	100.0
производство мебели	134	0.6	99.3	102.3
производство прочих готовых изделий	58	0.2	92.1	101.8
ремонт и монтаж машин и оборудования	209	0.9	96.3	98.6
обеспечение электрической энергией, газом и паром; кондиционирование воздуха	184	0.8	95.3	99.5
водоснабжение; водоотведение, организация сбора и утилизации отходов, деятельность по ликвидации загрязнений	172	0.7	101.8	100.6
строительство	2428	10.2	95.8	99.7
торговля оптовая и розничная; ремонт автотранспортных средств и мотоциклов	5396	22.7	93.5	99.2
в том числе:				
торговля оптовая и розничная автотранспортными средствами и мотоциклами и их ремонт	535	2.3	94.5	98.3
торговля оптовая, кроме оптовой торговли автотранспортными средствами и мотоциклами	3450	14.5	93.2	99.1
торговля розничная, кроме торговли автотранспортными средствами и мотоциклами	1411	5.9	93.8	99.9
транспортировка и хранение	1831	7.7	97.7	99.3
деятельность гостиниц и предприятий общественного питания	529	2.2	97.8	99.2
деятельность в области информации и связи	868	3.7	103.3	102.7
деятельность финансовая и страховая	251	1.1	86.9	97.3
деятельность по операциям с недвижимым имуществом	2454	10.3	98.5	99.5
деятельность профессиональная, научная и техническая	2169	9.1	96.5	100.0
деятельность административная и сопутствующие дополнительные услуги	730	3.1	94.2	98.9
государственное управление и обеспечение военной безопасности; социальное обеспечение	607	2.6	100.7	98.9
образование	859	3.6	97.3	99.3
деятельность в области здравоохранения и социальных услуг	693	2.9	97.7	99.9

ТОМСКАЯ ОБЛАСТЬ

	Количество организаций		В % к количеству организаций	
	единиц	в % к итогу	на 1 января 2022	на 1 октября 2022
деятельность в области культуры, спорта, организации досуга и развлечений	497	2.1	96.1	99.6
предоставление прочих видов услуг	1298	5.5	96.8	98.8

Распределение организаций по видам экономической деятельности и формам собственности (по данным государственной регистрации) на 1 января 2023 года

	Количество организаций, единиц	Из них по формам собственности								
		государственная и муниципальная				частная			смешанная российская	
		единиц	в % к общему количеству организаций		единиц	в % к общему количеству организаций		единиц	в % к общему количеству организаций	
			на 1 января 2022	на 1 октября 2022		на 1 января 2022	на 1 октября 2022		на 1 января 2022	на 1 октября 2022
Всего	23743	1870	98.6	99.4	20382	96.6	99.8	163	91.6	97.0
из них: сельское, лесное хозяйство, охота, рыболовство и рыбоводство	621	12	92.3	100.0	587	97.8	100.3	-	-	-
добыча полезных ископаемых	135	-	-	-	121	97.6	100.0	-	-	-
обрабатывающие производства	2017	3	100.0	75.0	1910	99.3	100.6	9	81.8	100.0
обеспечение электрической энергией, газом и паром; кондиционирование воздуха	184	49	100.0	104.3	129	94.9	98.5	5	71.4	83.3
водоснабжение; водоотведение, организация сбора и утилизации отходов, деятельность по ликвидации загрязнений	172	23	121.1	104.5	147	99.3	99.3	2	200.0	200.0
строительство	2428	7	100.0	100.0	2396	95.9	99.8	1	100.0	100.0
торговля оптовая и розничная; ремонт автотранспортных средств и мотоциклов	5396	16	84.2	100.0	5282	93.9	99.3	4	100.0	100.0

ИНСТИТУЦИОНАЛЬНЫЕ ПРЕОБРАЗОВАНИЯ

	Количество организаций, единиц	Из них по формам собственности								
		государственная и муниципальная			частная			смешанная российская		
		единиц	в % к общему количеству организаций		единиц	в % к общему количеству организаций		единиц	в % к общему количеству организаций	
			на 1 января 2022	на 1 октября 2022		на 1 января 2022	на 1 октября 2022		на 1 января 2022	на 1 октября 2022
В том числе: торговля оптовая и розничная автотранспортными средствами и мотоциклами и их ремонт	535	-	-	-	531	94.7	98.3	-	-	-
торговля оптовая, кроме оптовой торговли автотранспортными средствами и мотоциклами	3450	7	100.0	100.0	3372	93.4	99.2	3	100.0	100.0
торговля розничная, кроме торговли автотранспортными средствами и мотоциклами	1411	9	75.0	100.0	1379	94.9	99.9	1	100.0	100.0
транспортировка и хранение	1831	28	87.5	93.3	1783	98.1	99.6	6	100.0	100.0
деятельность гостиниц и предприятий общественного питания	529	5	83.3	100.0	514	98.3	99.2	2	100.0	100.0
деятельность в области информации и связи	868	26	104.0	100.0	808	103.9	103.1	14	93.3	87.5
деятельность финансовая и страховая	251	6	66.7	75.0	204	85.7	97.6	20	100.0	105.3
деятельность по операциям с недвижимым имуществом	2454	11	91.7	91.7	2421	98.7	99.6	4	57.1	80.0
деятельность профессиональная, научная и техническая	2169	92	97.9	101.1	1980	96.9	100.2	76	93.8	97.4

ТОМСКАЯ ОБЛАСТЬ

	Количество организаций, единиц	Из них по формам собственности								
		государственная и муниципальная				частная			смешанная российская	
		единиц	в % к общему количеству организаций		единиц	в % к общему количеству организаций		единиц	в % к общему количеству организаций	
			на 1 января 2022	на 1 октября 2022		на 1 января 2022	на 1 октября 2022		на 1 января 2022	на 1 октября 2022
деятельность административная и сопутствующие дополнительные услуги	730	14	87.5	93.3	706	94.3	99.0	1	-	100.0
государственное управление и обеспечение военной безопасности; социальное обеспечение	607	596	100.5	98.8	8	114.3	100.0	-	-	-
образование	859	670	97.5	99.7	172	98.3	98.3	1	33.3	100.0
деятельность в области здравоохранения и социальных услуг	693	146	100.0	100.7	518	97.7	99.8	3	100.0	100.0
деятельность в области культуры, спорта, организации досуга и развлечений	497	157	97.5	99.4	267	95.0	100.0	3	100.0	100.0
предоставление прочих видов услуг	1298	9	150.0	100.0	425	95.5	98.4	12	92.3	100.0

ИНСТИТУЦИОНАЛЬНЫЕ ПРЕОБРАЗОВАНИЯ

Распределение организаций по организационно-правовым формам на 1 января 2023 года

	Количество организаций, единиц	В % к количеству организаций	
		на 1 января 2022	на 1 октября 2022
Всего	23743	96.5	99.6
из них: юридические лица, являющиеся коммерческими организациями	18057	95.8	99.6
из них: унитарные предприятия	97	94.2	99.0
хозяйственные общества и товарищества	17804	95.8	99.6
из них акционерные общества	276	94.2	98.6
юридические лица, являющиеся некоммерческими организациями	5135	99.6	99.6
из них: потребительские кооперативы	1273	99.9	99.9
фонды	98	100.0	102.1
учреждения	1512	98.8	99.5

Распределение индивидуальных предпринимателей по видам экономической деятельности (по данным государственной регистрации) на 1 января 2023 года

	Количество организаций		В % к количеству организаций	
	единиц	в % к итогу	на 1 января 2022	на 1 октября 2022
Всего	23625	100.0	101.6	100.2
из них: сельское, лесное хозяйство, охота, рыболовство и рыбоводство	872	3.7	99.4	98.5
добыча полезных ископаемых	15	0.1	78.9	88.2
обрабатывающие производства	1469	6.2	103.8	101.3
обеспечение электрической энергией, газом и паром; кондиционирование воздуха	12	0.1	92.3	92.3
водоснабжение; водоотведение, организация сбора и утилизации отходов, деятельность по ликвидации загрязнений	68	0.3	98.6	95.8
строительство	1566	6.6	107.1	100.4
торговля оптовая и розничная; ремонт автотранспортных средств и мотоциклов	8513	36.0	102.7	100.2
в том числе: торговля оптовая и розничная автотранспортными средствами и мотоциклами и их ремонт	941	4.0	104.8	100.1
торговля оптовая, кроме оптовой торговли автотранспортными средствами и мотоциклами	765	3.2	101.9	101.1

ТОМСКАЯ ОБЛАСТЬ

	Количество организаций		В % к количеству организаций	
	единиц	в % к итогу	на 1 января 2022	на 1 октября 2022
торговля розничная, кроме торговли автотранспортными средствами и мотоциклами	6807	28.8	102.5	100.1
транспортировка и хранение	2687	11.4	100.5	101.2
деятельность гостиниц и предприятий общественного питания	865	3.7	106.0	101.9
деятельность в области информации и связи	1016	4.3	94.4	96.9
деятельность финансовая и страховая	129	0.5	104.0	104.9
деятельность по операциям с недвижимым имуществом	1566	6.6	100.4	100.1
деятельность профессиональная, научная и техническая	1606	6.8	101.1	99.4
деятельность административная и сопутствующие дополнительные услуги	701	3.0	98.3	101.3
государственное управление и обеспечение военной безопасности; социальное обеспечение	3	0.0	100.0	100.0
образование	340	1.4	110.4	104.3
деятельность в области здравоохранения и социальных услуг	182	0.8	104.6	98.9
деятельность в области культуры, спорта, организации досуга и развлечений	401	1.7	102.6	100.3
предоставление прочих видов услуг	1610	6.8	95.8	99.4

Демография организаций¹⁾

В январе 2023 года зарегистрировано 53 организации (в январе 2022 года - 73), количество официально ликвидированных организаций составило 31 (в январе 2022 года - 139 организаций).

Демография организаций по видам экономической деятельности в январе 2023 года

	Количество зарегистрированных организаций		Количество официально ликвидированных организаций	
	всего	на 1000 организаций ¹⁾	всего	на 1000 организаций ²⁾
Всего	53	2.3	31	1.3
из них:				
сельское, лесное хозяйство, охота, рыболовство и рыбоводство	1	1.8	-	-
добыча полезных ископаемых	1	7.7	-	-
обрабатывающие производства	5	2.5	3	1.5
из них:				
производство пищевых продуктов	-	-	1	3.6

¹⁾ Исключая филиалы, представительства и другие обособленные подразделения.

ИНСТИТУЦИОНАЛЬНЫЕ ПРЕОБРАЗОВАНИЯ

	Количество зарегистрированных организаций		Количество официально ликвидированных организаций	
	всего	на 1000 организаций ¹⁾	всего	на 1000 организаций ²⁾
обработка древесины и производство изделий из дерева и пробки, кроме мебели, производство изделий из соломки и материалов для плетения	1	3.1	1	3.1
деятельность полиграфическая и копирование носителей информации	1	14.4	-	-
производство готовых металлических изделий, кроме машин и оборудования	1	4.7	-	-
производство электрического оборудования	-	-	1	10.0
производство машин и оборудования, не включенных в другие группировки	1	13.6	-	-
производство мебели	-	-	-	-
производство прочих готовых изделий	1	17.4	-	-
обеспечение электрической энергией, газом и паром; кондиционирование воздуха	-	-	1	5.6
водоснабжение; водоотведение, организация сбора и утилизации отходов, деятельность по ликвидации загрязнений	-	-	1	6.0
строительство	10	4.2	3	1.2
торговля оптовая и розничная; ремонт автотранспортных средств и мотоциклов	12	2.2	6	1.1
в том числе: торговля оптовая и розничная автотранспортными средствами и мотоциклами и их ремонт	2	3.8	2	3.8
торговля оптовая, кроме оптовой торговли автотранспортными средствами и мотоциклами	9	2.6	2	0.6
торговля розничная, кроме торговли автотранспортными средствами и мотоциклами	1	0.7	2	1.4
транспортировка и хранение	2	1.1	1	0.6
деятельность гостиниц и предприятий общественного питания	-	-	1	1.9
деятельность в области информации и связи	4	4.8	3	3.6
деятельность финансовая и страховая	1	5.3	-	-

ТОМСКАЯ ОБЛАСТЬ

	Количество зарегистрированных организаций		Количество официально ликвидированных организаций	
	всего	на 1000 организаций ¹⁾	всего	на 1000 организаций ²⁾
деятельность по операциям с недвижимым имуществом	4	1.6	2	0.8
деятельность профессиональная, научная и техническая	7	3.3	5	2.3
деятельность административная и сопутствующие дополнительные услуги	2	2.8	-	-
государственное управление и обеспечение военной безопасности; социальное обеспечение	-	-	1	2.1
образование	-	-	1	1.2
деятельность в области здравоохранения и социальных услуг	-	-	-	-
деятельность в области культуры, спорта, организации досуга и развлечений	2	4.4	-	-
предоставление прочих видов услуг	2	1.6	3	2.3

¹⁾ Коэффициент рождаемости организаций.

²⁾ Коэффициент официальной ликвидации организаций.

Демография организаций по формам собственности в январе 2023 года

	Количество зарегистрированных организаций		Количество официально ликвидированных организаций	
	всего	на 1000 организаций ¹⁾	всего	на 1000 организаций ²⁾
Всего	53	2.3	31	1.3
в том числе по формам собственности:				
российская	53	2.3	30	1.3
в том числе:				
государственная	-	-	1	2.3
из нее:				
федеральная	-	-	1	8.0
муниципальная	-	-	1	0.9
частная	50	2.5	26	1.3
потребительской кооперации	-	-	-	-
общественных и религиозных организаций (объединений)	3	3.1	1	1.0
смешанная российская	-	-	1	7.5
иностранная	-	-	1	4.6
совместная российская и иностранная	-	-	-	-

¹⁾ Коэффициент рождаемости организаций.

²⁾ Коэффициент официальной ликвидации организаций.

ИНВЕСТИЦИИ

Финансовые вложения организаций

Общий объем финансовых вложений организаций (без субъектов малого предпринимательства, бюджетных учреждений, банков, страховых организаций и негосударственных пенсионных фондов) в январе-декабре 2022 года составил 990760.6 млн. рублей, в том числе долгосрочные финансовые вложения – 62060.9 млн. рублей (6.3% от общего объема), краткосрочные – 928699.7 млн. рублей (93.7% от общего объема).

Структура финансовых вложений крупных и средних организаций характеризуется следующими данными:

	Поступило за январь – декабрь 2022		Накоплено на конец декабря 2022	
	млн. руб.	в % к итогу	млн. руб.	в % к итогу
Общий объем финансовых вложений	990760.6	100.0	215172.8	100.0
в том числе:				
долгосрочные финансовые вложения организаций	62060.9	6.3	124423.3	57.8
в том числе:				
в паи, акции и другие формы участия в капитале	5314.4	0.5	74654.4	34.7
в долговые ценные бумаги и депозитные сертификаты	575.8	0.1	1304.5	0.6
представленные займы	54290.0	5.5	34359.4	15.9
банковские вклады	1800.0	0.2	13539.6	6.3
прочие финансовые вложения	80.7	0.0	565.4	0.3
краткосрочные финансовые вложения организаций	928699.7	93.7	90749.5	42.2
в том числе:				
в паи, акции и другие формы участия в капитале	88.5	0.0	345.1	0.2
в долговые ценные бумаги и депозитные сертификаты	3781.5	0.4	546.1	0.3
представленные займы	187609.0	18.9	80874.4	37.6
банковские вклады	734196.8	74.1	8738.8	4.0
прочие финансовые вложения	3023.9	0.3	245.1	0.1

Инвестиции в нефинансовые активы

Структура инвестиций в нефинансовые активы (без субъектов малого предпринимательства) в январе – декабре 2022 года

	Тыс. руб.	В % к итогу	Справочно январь – декабрь 2021 в % к итогу
Инвестиции в нефинансовые активы	98387051	100.0	100.0
в том числе:			
инвестиции в основной капитал	98168302	99.8	99.8
инвестиции в произведенные нефинансовые активы	218749	0.2	0.2

ТОМСКАЯ ОБЛАСТЬ

Инвестиции в основной капитал. В январе-декабре 2022 года использовано **119765.3** млн. рублей инвестиций в основной капитал, или 91.2% к уровню января-декабря 2021 года.

Динамика инвестиций в основной капитал по полному кругу предприятий, с учетом объемов инвестиций, ненаблюдаемых прямыми статистическими методами

	<i>Инвестиции в основной капитал, млн. руб.</i>	<i>В % к соответствующему периоду предыдущего года</i>
2021		
I квартал	14654.5	63.9
II квартал	20904.3	99.0
I полугодие	35558.8	80.4
III квартал	28672.6	91.0
IX месяцев	64231.4	84.6
IV квартал	43532.6	119.3
Год	107764.0	95.3
2022¹⁾		
I квартал	16459.4	91.8
II квартал	22893.0	85.2
I полугодие	39352.4	88.0
III квартал	29231.0	83.7
IX месяцев	68583.4	86.2
IV квартал	51181.9	99.2
Год	119765.3	91.2

¹⁾ Оперативные данные.

Видовая структура инвестиций в основной капитал по полному кругу предприятий, с учетом объемов инвестиций, ненаблюдаемых прямыми статистическими методами в январе – декабре 2022 года

	<i>Млн. руб.</i>	<i>В % к итогу</i>
Инвестиции в основной капитал	119765.3	100.0
в том числе:		
Жилища	12826.3	10.7
Здания (кроме жилых зданий) и сооружения, расходы на улучшение земель	44500.5	37.2
Машины, оборудование, транспортные средства, производственный и хозяйственный инвентарь	50329.0	42.0
Объекты интеллектуальной собственности	3579.9	3.0
Прочие	8529.6	7.1

Структура инвестиций в основной капитал по источникам финансирования (без субъектов малого предпринимательства) в январе – декабре 2022 года

	<i>Млн. руб.</i>	<i>В % к итогу</i>
Инвестиции в основной капитал – всего	98168.3	100.0
в том числе по источникам финансирования:		
собственные средства	68438.4	69.7
привлеченные средства	29729.9	30.3
в том числе:		
кредиты банков	6975.5	7.1

ИНВЕСТИЦИИ

	Млн. руб.	В % к итогу
из них кредиты иностранных банков	... ¹⁾	... ¹⁾
заемные средства других организаций	2937.0	3.0
инвестиции из-за рубежа	... ¹⁾	-
бюджетные средства	10374.9	10.6
в том числе:		
из федерального бюджета	6042.3	6.2
из бюджетов субъектов РФ	3077.6	3.1
из местных бюджетов	1255.0	1.3
средства внебюджетных фондов	495.4	0.5
прочие	8917.1	9.1

¹⁾ Данные не публикуются в целях обеспечения конфиденциальности первичных статистических данных, полученных от организаций, в соответствии с Федеральным законом от 29.11.07 №282-ФЗ (ст.4, п.5; ст.9, п.1).

Распределение инвестиции в основной капитал по их назначению, т.е. по видам экономической деятельности в которых они будут функционировать (без субъектов малого предпринимательства) в январе – декабре 2022 года

	Тыс. рублей	В % к итогу
Всего	98168302	100.0
в том числе:		
Сельское, лесное хозяйство, охота, рыболовство и рыбоводство	2595425	2.6
Добыча полезных ископаемых	23461227	23.9
Обрабатывающие производства	24376621	24.8
Обеспечение электрической энергией, газом и паром; кондиционирование воздуха	7183054	7.3
Водоснабжение; водоотведение, организация сбора и утилизация отходов, деятельность по ликвидации загрязнений	995944	1.0
Строительство	989138	1.0
Торговля оптовая и розничная; ремонт автотранспортных средств и мотоциклов	2552451	2.6
Транспортировка и хранение	10106060	10.3
Деятельность гостиниц и предприятий общественного питания	101851	0.1
Деятельность в области информации и связи	1663143	1.7
Деятельность финансовая и страховая	185788	0.2
Деятельность по операциям с недвижимым имуществом	10347519	10.6
Деятельность профессиональная научная и техническая	2429780	2.5
Деятельность административная и сопутствующие дополнительные услуги	2940656	3.0
Государственное управление и обеспечение военной безопасности; социальное обеспечение	1424535	1.5
Образование	3937127	4.0
Деятельность в области здравоохранения и социальных услуг	2538793	2.6
Деятельность в области культуры, спорта, организации досуга и развлечений	322508	0.3
Предоставление прочих видов услуг	16682	0.0

ТОМСКАЯ ОБЛАСТЬ

ЦЕНЫ

Потребительские цены

Изменение потребительских цен в 2023 году

на конец периода, в %

	Январь 2023 к		Справочно январь 2022 к	
	декабрю 2022	январю 2022	декабрю 2021	январю 2021
Индекс потребительских цен	100.5	111.9	101.2	108.3
в том числе:				
продовольственные товары, включая алкогольные напитки	100.8	108.5	101.7	111.6
непродовольственные товары	100.2	112.3	100.9	107.7
услуги	100.3	116.1	101.0	104.7

Базовый индекс потребительских цен (БИПЦ), исключая изменения цен на отдельные товары, подверженные влиянию факторов, которые носят административный, а также сезонный характер, в январе 2023 года составил 100.1%, к январю 2022 года – 113.4%.

Динамика цен по Томской области в потребительском секторе

на конец периода, в % к предыдущему периоду

	Индекс по- требитель- ских цен	в том числе		
		продовольствен- ные товары	непродоволь- ственные товары	платные услуги населению
2022				
январь	101.2	101.7	100.9	101.0
февраль	100.8	100.9	100.8	100.5
март	108.7	106.3	112.2	106.4
I квартал	110.9	109.1	114.1	108.4
апрель	102.2	103.9	100.7	102.1
май	99.5	99.5	99.5	99.4
июнь	99.5	99.5	99.2	100.1
II квартал	101.2	102.9	99.5	101.6
июль	100.0	98.7	99.6	102.4
август	99.3	98.9	100.0	98.7
сентябрь	99.9	99.7	100.2	99.7
III квартал	99.1	97.3	99.8	100.7
октябрь	100.5	100.6	100.3	100.8
ноябрь	100.1	99.6	99.9	101.1
декабрь	100.8	100.1	99.7	103.4
декабрь 2022 в % к декабрю 2021	112.7	109.5	113.0	116.9
2023				
январь	100.5	100.8	100.2	100.3

*Максимальное и минимальное изменение цен в январе 2023 года
на отдельные группы продовольственных товаров по Томской области*

в % к предыдущему месяцу

Наименование группы	Индекс цен в среднем по группе	Максимальное и минимальное изменение цен внутри группы	
		товары	индекс цен
Мясо и птица	99.3	Говядина бескостная	103.1
		Свинина бескостная	97.4
Колбасные изделия и продукты из мяса и птицы	100.5	Сосиски, сардельки	104.2
		Кулинарные изделия из птицы	95.3
Рыбопродукты	99.5	Кальмары мороженые	104.5
		Консервы рыбные натуральные и с до- бавлением масла	94.1
Масло и жиры	101.0	Маргарин	102.0
		Масло оливковое	99.1
Молоко и молочная продукция	98.8	Сырки творожные, глазированные шо- коладом	107.6
		Кисломолочные продукты	96.3
Сыр	100.9	Национальные сыры и брынза	103.7
		Сыры твердые, полутвердые и мягкие	100.6
Консервы овощные	101.5	Консервы овощные для детского пита- ния	102.8
		Консервы томатные	99.6
Консервы фруктово- ягодные	101.0	Соки фруктовые	101.0
		Консервы фруктово-ягодные для дет- ского питания	100.7
Кондитерские изделия	100.9	Шоколад	111.5
		Карамель	95.6
Варенье, джем, повидло, мед	101.6	Варенье, джем, повидло	101.9
		Мёд пчелиный натуральный	101.4
Чай, кофе, какао	95.0	Кофе натуральный в зернах и молотый	102.0
		Кофе натуральный растворимый	87.1
Соль, соус, специи, концентраты	99.2	Сухие супы в пакетах	106.0
		Кетчуп	92.0
Хлеб и хлебобулочные изделия	101.1	Хлеб и булочные изделия из пшеничной муки различных сортов	101.7
		Бараночные изделия	100.0
Крупа и бобовые	98.0	Крупа манная	101.4
		Горох и фасоль	93.3
Макаронные изделия	99.4	Макаронные изделия из пшеничной муки высшего сорта	99.7
		Вермишель	98.7
Флодоовощная продукция, включая картофель	112.9	Лук репчатый	145.6
		Апельсины	95.0
Алкогольные напитки	99.9	Вино игристое отечественное	104.8
		Вино виноградное крепленое	96.1
Напитки без алкогольные	97.8	Вода минеральная и питьевая	98.7
		Напитки газированные	97.4

ТОМСКАЯ ОБЛАСТЬ

Наименование группы	Индекс цен в среднем по группе	Максимальное и минимальное изменение цен внутри группы	
		товары	индекс цен
Общественное питание	100.2	Продукция предприятий общественного питания быстрого обслуживания (сэндвич типа "Гамбургер") Ужин в ресторане	100.4 100.0

В январе снижение цен отмечалось на кофе натуральный растворимый – на 12.9%, кетчуп – на 8.0%, горох и фасоль – на 6.7%, консервы рыбные натуральные и с добавлением масла – на 5.9%, креветки мороженые неразделанные – на 5.4%, крупы овсяная и перловая – на 5.3%, крупа гречневая-ядрица – на 5.1%, апельсины – на 5.0%, кулинарные изделия из птицы – на 4.7%, колбаса сырокопченая – на 4.5%, карамель – на 4.4%, овсяные хлопья "Геркулес" – на 4.1%, сухие приправы, специи и вино виноградное крепленое – на 3.9%, кисломолочные продукты – на 3.7%, яйца куриные – на 3.6%, пшено и молоко питьевое цельное пастеризованное 2,5-3,2% жирности – на 3.5%, напитки газированные, свинину бескостную и чай черный байховый – на 2.6%, куры охлажденные и мороженые – на 2.3%, фарш мясной – на 2.2%, колбасу полукопченую и варено-копченую – на 1.4%, вермишель и воду минеральную и питьевую – на 1.3%, смеси сухие молочные для детского питания – на 1.2%, рыбу охлажденную и мороженую разделанную лососевых пород – на 1.1%, масло оливковое, сахар-песок и сметану – на 0.9%, вино виноградное столовое и творог – на 0.8%, рыбу соленую, маринованную, копченую, овощи замороженные и ягоды замороженные – на 0.7%, чеснок и творожок детский – на 0.5%, консервы томатные, молоко питьевое цельное стерилизованное 2,5-3,2% жирности и водку – на 0.4%, консервы мясные для детского питания, макаронные изделия из пшеничной муки высшего сорта, мяскопчености и пиво – на 0.3%, какао, печенье и йогурт – на 0.2%.

Стоимость условного (минимального) набора продуктов питания в январе 2023 года в Томской области составила 5431.88 рубля в расчете на месяц и по сравнению с декабрем 2022 года увеличилась на 0.8%.

В среднем по России стоимость условного (минимального) набора продуктов питания в январе 2023 года составила 5600.33 рубля в расчете на месяц и по сравнению с декабрем 2022 года увеличилась на 1.4%.

Максимальное и минимальное изменение цен в январе 2023 года на отдельные группы непродовольственных товаров по Томской области

в % к предыдущему месяцу

Наименование группы	Индекс цен в среднем по группе	Максимальное и минимальное изменение цен внутри группы	
		товары	индекс цен
Ткани	101.8	Ткани декоративные для изготовления штор и занавесей	103.4
		Ткань платьевая из искусственного или синтетического шелка	100.1
Полотенца	101.0	Полотенце личное	101.3
		Полотенце кухонное	100.0
Одежда	99.9	Одежда мужская	100.4
		Одежда для детей школьного возраста	99.3

Наименование группы	Индекс цен в среднем по группе	Максимальное и минимальное изменение цен внутри группы	
		товары	индекс цен
Белье постельное	99.3	Комплект постельного белья полутораспальный из хлопчатобумажной ткани Подушка	102.7 94.8
Трикотажные изделия	99.3	Бельевой трикотаж Верхний трикотаж	99.6 99.1
Чулочно-носочные изделия	103.1	Колготки женские эластичные Носки, гольфы женские	105.6 100.0
Обувь кожаная, текстильная и комбинированная	99.2	Обувь детская Обувь мужская	99.4 98.7
Моющие и чистящие средства	99.8	Дезинфицирующее средство для поверхностей Мыло туалетное	103.6 97.3
Парфюмерно-косметические товары	101.5	Крем детский Шампунь	106.3 98.6
Галантерея	99.9	Чемодан Щетка зубная	107.4 95.8
Мебель	98.9	Стол обеденный Матрас детский	101.1 94.7
Металлическая посуда и металлические предметы домашнего обихода	99.9	Кастрюля Сковорода	100.9 98.3
Фарфоро-фаянсовая посуда	103.2	Тарелка обеденная Кружка, чашка чайная с блюдцем	104.1 100.2
Электротовары и другие бытовые приборы	100.7	Электропылесос напольный Плита бытовая	102.4 97.6
Инструменты и оборудование	98.8	Дрель электрическая Триммер	100.0 97.0
Бумажно-беловые товары	100.0	Бумага офисная Подгузники детские бумажные	103.3 96.8
Школьно-письменные принадлежности и канцелярские товары	96.0	Карандаш чернографитный Авторучка шариковая	97.6 95.3
Печатные издания	100.6	Книга художественная Учебник, учебное пособие, дидактический материал для общеобразовательной школы	101.4 100.0
Велосипеды и мотоциклы	100.1	Велосипед для дошкольников Мотоцикл без коляски, скутер	100.1 100.0
Телерадиотовары	99.8	Флэш-накопитель USB Телевизор	100.4 99.7
Персональные компьютеры	100.1	Компьютер планшетный Компьютер персональный переносной (ноутбук)	102.4 98.8
Средства связи	109.9	Смартфон Телефонный аппарат стационарный	112.6 99.4

ТОМСКАЯ ОБЛАСТЬ

Наименование группы	Индекс цен в среднем по группе	Максимальное и минимальное изменение цен внутри группы	
		товары	индекс цен
Игрушки	99.0	Игрушки пластмассовые для детей ясельного возраста Конструктор детский пластмассовый	100.0 97.5
Товары для физической культуры, спорта и туризма	99.0	Мяч футбольный Коньки	100.0 97.4
Строительные материалы	100.1	Кирпич красный Плиты древесностружечные, ориентированно-стружечные	104.2 98.1
Легковые автомобили	98.5	Легковой автомобиль иностранной марки новый Легковой автомобиль импортный подержанный	100.0 95.7
Медицинские товары	101.0	Аскорбиновая кислота Метамизол натрия (Анальгин отечественный)	112.7 93.6
Садоводство	104.9	Свежесрезанные цветы Лопата садовая	106.7 98.9

Изменение цен на рынке автомобильного бензина в 2023 году составило:

в %

	Январь 2023 к	
	декабрю 2022	январю 2022
Бензин автомобильный	100.0	99.8
марки АИ-92	100.0	99.3
марки АИ-95	100.0	99.2
марки АИ-98 и выше	100.0	102.9

Изменение цен на бензин на потребительском рынке
(в % к декабрю 2021 года)

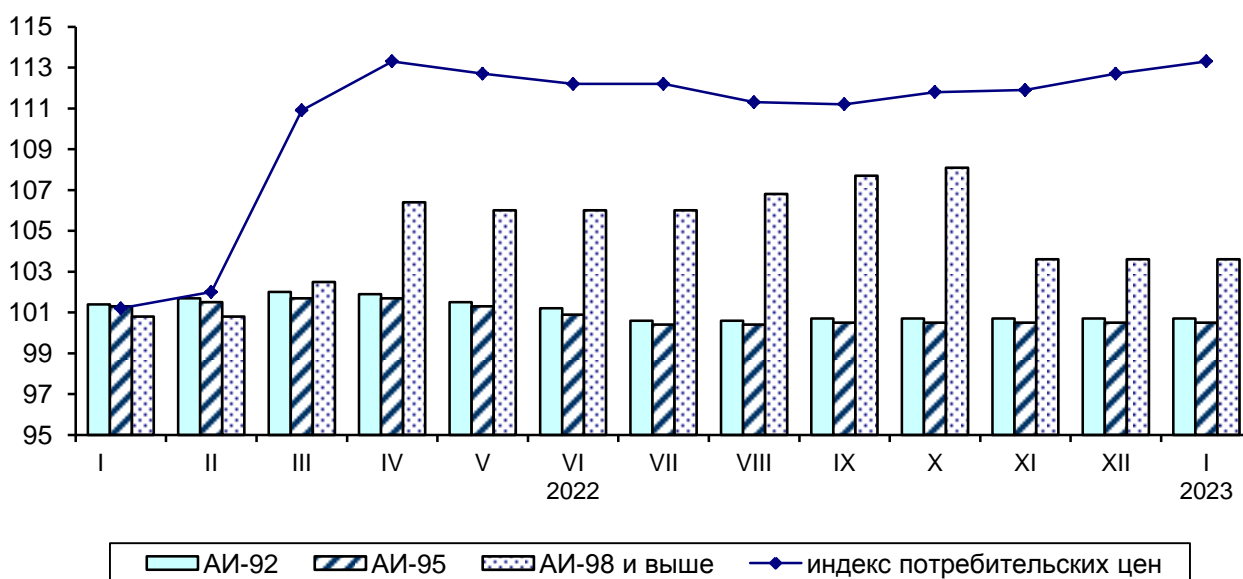

ЦЕНЫ

Максимальное и минимальное изменение цен и тарифов в январе 2023 года на отдельные виды платных услуг по Томской области

в % к предыдущему месяцу

Наименование группы	Индекс цен и тарифов в среднем по группе	Максимальное и минимальное изменение цен внутри группы	
		услуги	индекс цен
Бытовые услуги	100.1	Химическая чистка, услуги прачечных	101.0
		Услуги парикмахерских	99.9
Услуги пассажирского транспорта	95.4	Поезда дальнего следования	112.3
		Воздушный транспорт	85.9
Услуги почтовой связи	97.3	Пересылка простого письма внутри России	100.0
		Плата за пересылку простой посылки внутри России	95.5
Жилищные и коммунальные услуги	101.1	Жилищные услуги	103.7
		Коммунальные услуги	100.0
Услуги дошкольного воспитания	100.9	Посещение детского ясли-сада	101.5
		Дополнительные занятия для детей дошкольного возраста	100.0
Услуги организаций культуры	105.0	Кинотеатры	113.6
		Театры	100.0
Экскурсионные услуги	107.3	Поездка на отдых на Черноморское побережье России и в Крым	119.3
		Экскурсия автобусная	100.0
Медицинские услуги	101.4	Пребывание пациента в круглосуточном стационаре	103.9
		Диагностика на магнитно-резонансном или компьютерном томографе	100.0
Ветеринарные услуги	100.5	Прививка животного	100.9
		Клинический осмотр животного	100.0
Услуги банков	93.4	Комиссия банка за перевод средств с карты на карту клиенту другого банка на территории России	100.0
		Плата за пользование потребительским кредитом (процентная ставка в стоимостном выражении)	92.8
Услуги страхования	110.2	Годовая стоимость полиса обязательного страхования гражданской ответственности владельцев транспортных средств (ОСАГО)	126.8
		Годовая стоимость полиса добровольного страхования легкового автомобиля от стандартных рисков (КАСКО)	100.0
Услуги физической культуры и спорта	100.8	Занятия в плавательных бассейнах	100.9
		Клубная карта в фитнес-клуб	100.7
Услуги в сфере туризма	100.2	Услуги в сфере зарубежного туризма	107.6
		Услуги в сфере внутреннего туризма	99.5

ТОМСКАЯ ОБЛАСТЬ

Цены и тарифы на жилищно-коммунальные услуги в январе 2023 года в Томской области сложились следующим образом

	В рублях	В % к предыдущему месяцу	В % к соответствующему месяцу предыдущего года
Содержание и ремонт жилья в государственном и муниципальном жилищных фондах, м ² общей площади	20.06	100.0	108.1
Содержание, ремонт жилья для граждан-собственников жилья в результате приватизации, граждан-собственников жилых помещений по иным основаниям, м ² общей площади	20.04	100.0	108.2
Наем жилых помещений в государственном и муниципальном жилищных фондах, м ² общей площади	10.40	100.0	107.6
Услуги по организации и выполнению работ по эксплуатации домов ЖК, ЖСК, ТСЖ, м ² общей площади	19.92	100.0	114.7
Взносы на капитальный ремонт, м ² общей площади	9.18	113.8	113.8
Водоснабжение холодное, м ³	59.01	100.0	118.7
Водоотведение, м ³	45.44	100.0	115.2
Обращение с твердыми коммунальными отходами, с человека	78.10	100.0	110.2
Отопление, Гкал	2445.53	100.0	113.3
Водоснабжение горячее, м ³	199.56	100.0	113.1
Электроэнергия в квартирах без электроплит за минимальный объем потребления, 100 кВт.ч	439.00	100.0	114.0
Электроэнергия в квартирах с электроплитами за минимальный объем потребления, 100 кВт.ч	316.00	100.0	115.8
Газ сетевой, месяц с человека	80.99	100.0	111.7
Газ сетевой, м ³	6.23	100.0	111.7
Газ сжиженный, месяц с человека	324.45	100.0	111.8
Газ сжиженный, м ³	104.86	100.0	111.8

Изменение потребительских цен за январь 2023 года по регионам Сибирского федерального округа характеризуется следующими данными:

в % к предыдущему месяцу

	Сводный индекс	Все товары	в том числе		Платные услуги	Сводный индекс за январь 2023 в % к январю 2022
			продовольственные товары, вкл. алкогольные напитки	непродовольственные товары		
Республика Алтай	100.7	100.6	101.3	100.2	100.9	113.6
Республика Тыва	101.0	101.3	101.4	101.2	99.9	110.3
Республика Хакасия	100.9	101.0	101.7	100.3	100.8	112.1

	Сводный индекс	Все товары	в том числе		Платные услуги	Сводный индекс за январь 2023 в % к январю 2022
			продовольственные товары, вкл. алкогольные напитки	непродовольственные товары		
Алтайский край	101.1	100.9	101.3	100.4	102.0	112.0
Красноярский край	100.4	100.6	101.0	100.3	99.7	111.3
Иркутская область	100.6	100.8	101.4	100.3	99.7	114.2
Кемеровская область - Кузбасс	100.7	100.7	101.5	100.0	100.8	111.5
Новосибирская область	101.1	101.1	101.5	100.7	101.1	109.9
Омская область	101.1	101.3	102.1	100.2	100.5	110.1
Томская область	100.5	100.5	100.8	100.2	100.3	111.9

В среднем по России индекс цен на товары и услуги на потребительском рынке в январе 2023 года по отношению к декабрю 2022 года составил 100.8%, в том числе на продовольственные товары – 101.3%, на непродовольственные товары – 100.2%, на услуги – 101.0%.

Сводные индексы потребительских цен по регионам Сибирского федерального округа январь 2023 года в % к декабрю 2022 года



Стоимость фиксированного набора потребительских товаров и услуг для межрегиональных сопоставлений покупательной способности населения в расчете на месяц в среднем по Томской области в конце января 2023 года составила 19527.18 рубля и за месяц повысилась на 0.2%.

ТОМСКАЯ ОБЛАСТЬ

Стоимость фиксированного набора потребительских товаров и услуг для проведения межрегиональных сопоставлений по регионам Сибирского федерального округа и в среднем по России на конец января 2023 года

	Стоимость набора, рублей в расчете на месяц	Изменение стоимости набора, в % к	
		декабрю 2022	январю 2022
Российская Федерация	20461.98	100.8	109.6
Сибирский Федеральный округ	19289.84	100.5	109.7
Республика Алтай	21002.97	100.3	110.2
Республика Тыва	18236.81	100.3	108.7
Республика Хакасия	20039.24	100.6	108.7
Алтайский край	19963.26	101.0	111.9
Красноярский край	20788.38	100.2	110.0
Иркутская область	19124.45	100.5	109.2
Кемеровская область - Кузбасс	18200.77	101.8	108.8
Новосибирская область	20110.38	100.4	110.0
Омская область	18121.21	101.0	108.2
Томская область	19527.18	100.2	108.1

Изменение стоимости фиксированного набора потребительских товаров и услуг по регионам Сибирского федерального округа январь 2023 года в % к декабрю 2022 года

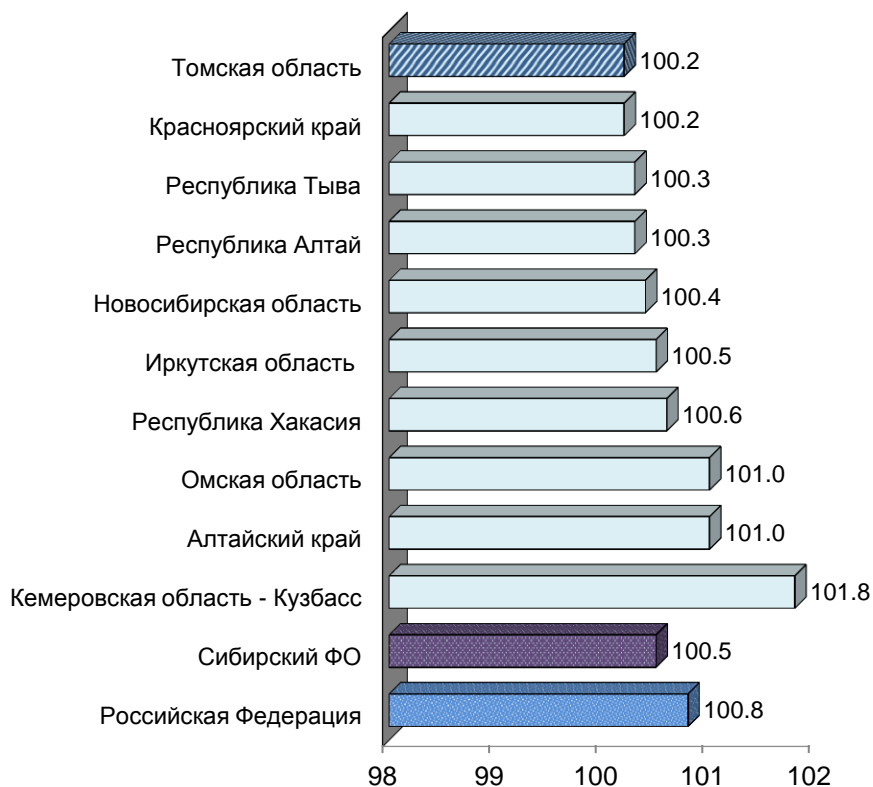

Цены производителей

на конец периода, в %

	Январь 2023 к		Справочно январь 2022 к	
	декабрю 2022	январю 2022	декабрю 2021	январю 2021
Индекс цен производителей промышленных товаров ¹⁾	109.6	103.8	94.1	116.7
Сводный индекс цен на продукцию (затраты, услуги) инвестиционного назначения	100.2	114.5	101.4	117.1
Индекс тарифов на грузовые перевозки	125.5	194.0	84.3	57.8
Индекс цен производителей сельскохозяйственной продукции	102.5	98.1	97.0	116.3

¹⁾ На товары, предназначенные для реализации на внутреннем рынке, по видам деятельности «Добыча полезных ископаемых», «Обрабатывающие производства», «Обеспечение электрической энергией, газом и паром; кондиционирование воздуха», «Водоснабжение; водоотведение, организация сбора и утилизации отходов, деятельность по ликвидации загрязнений».

В январе 2023 года индекс цен производителей промышленных товаров¹⁾ по Томской области по предварительным данным составил 109.6%, в том числе индекс добычи полезных ископаемых – 129.5%, производителей продукции обрабатывающих производств – 97.7%, обеспечение электрической энергией, газом и паром; кондиционирование воздуха – 103.1%, водоснабжение; водоотведение, организация сбора и утилизации отходов, деятельность по ликвидации загрязнений – 100.0%.

Изменение цен производителей промышленных товаров

на конец периода, в %

	Всего		в том числе по видам экономической деятельности							
	к преды- дущему пери- оду	к де- кабрю преды- дущего года	добыча полез- ных ископае- мых	обрабатываю- щие производ- ства		обеспечение электрической энергией, газом и паром; конди- ционирование воздуха		водоснабжение; водоотведение; организация сбора и утили- зации отходов, деятельность по ликвидации загрязнений		
				к преды- дущему периоду	к де- кабрю преды- дущего года	к преды- дущему периоду	к де- кабрю преды- дущего года	к преды- дущему периоду	к де- кабрю преды- дущего года	к преды- дущему периоду
2022										
январь	94.1	94.1	88.0	88.0	98.0	98.0	100.1	100.1	100.0	100.0
февраль	124.6	117.2	155.2	136.6	106.7	104.5	99.8	99.8	100.0	100.0
март	127.4	149.4	150.6	205.7	107.1	111.9	101.9	101.7	100.0	100.0
апрель	83.4	124.6	66.9	137.6	105.8	118.4	99.0	100.7	100.0	100.0

¹⁾ На товары, предназначенные для реализации на внутреннем рынке, по видам деятельности «Добыча полезных ископаемых», «Обрабатывающие производства», «Обеспечение электрической энергией, газом и паром; кондиционирование воздуха», «Водоснабжение; водоотведение, организация сбора и утилизации отходов, деятельность по ликвидации загрязнений».

ТОМСКАЯ ОБЛАСТЬ

	Всего		в том числе по видам экономической деятельности							
	к предыдущему периоду	к декабрю предыдущего года	добыча полезных ископаемых		обрабатывающие производства		обеспечение электрической энергией, газом и паром; кондиционирование воздуха		водоснабжение, водоотведение, организация сбора и утилизации отходов, деятельность по ликвидации загрязнений	
			к предыдущему периоду	к декабрю предыдущего года	к предыдущему периоду	к декабрю предыдущего года	к предыдущему периоду	к декабрю предыдущего года	к предыдущему периоду	к декабрю предыдущего года
май	83.0	103.4	75.2	103.5	87.8	103.9	99.8	100.5	100.0	100.0
июнь	95.9	99.1	93.3	96.6	97.3	101.1	99.4	99.9	100.0	100.0
июль	99.4	98.6	98.3	94.9	99.4	100.5	104.1	104.0	106.8	106.8
август	91.3	90.0	80.0	75.9	98.2	98.6	101.8	105.8	100.0	106.8
сентябрь	109.9	98.9	133.0	101.0	97.3	96.0	99.9	105.7	100.0	106.8
октябрь	96.2	95.2	93.9	94.8	97.4	93.5	100.7	106.4	100.0	106.8
ноябрь	99.8	95.0	98.2	93.2	101.2	94.6	99.3	105.6	100.0	106.8
декабрь	93.1	88.5	83.7	78.0	98.3	93.0	103.6	109.4	110.0	117.5
2023										
январь	109.6	109.6	129.5	129.5	97.7	97.7	103.1	103.1	100.0	100.0

Индексы цен производителей по отдельным видам экономической деятельности

на конец периода, в %

	Добыча полезных ископаемых			
	добыча нефти и природного газа		добыча прочих полезных ископаемых	
	к предыдущему периоду	к декабрю предыдущего года	к предыдущему периоду	к декабрю предыдущего года
2022				
январь	86.3	86.3	100.5	100.5
февраль	163.8	141.5	100.0	100.5
март	155.4	219.8	100.0	100.5
апрель	64.9	142.5	103.3	103.9
май	72.9	103.9	100.2	104.0
июнь	92.9	96.1	80.7	83.9
июль	98.1	94.3	100.0	83.9
август	77.1	72.7	100.0	83.9
сентябрь	139.1	101.1	100.0	83.9
октябрь	93.0	94.0	100.0	83.9
ноябрь	98.1	92.2	100.0	83.9
декабрь	81.3	74.9	100.0	83.9
2023				
январь	133.4	133.4	99.4	99.4

	Обрабатывающие производства							
	производство пищевых продуктов		обработка древесины и производство изделий из дерева и пробки, кроме мебели, производство изделий из соломы и материалов для плетения		производство химических веществ и химических продуктов		производство электрического оборудования	
	к предыдущему периоду	к декабрю предыдущего года	к предыдущему периоду	к декабрю предыдущего года	к предыдущему периоду	к декабрю предыдущего года	к предыдущему периоду	к декабрю предыдущего года
2022								
январь	99.5	99.5	101.0	101.0	104.9	104.9	97.8	97.8
февраль	97.6	97.0	100.1	101.2	100.0	104.9	106.2	103.9
март	101.6	98.6	99.0	100.2	100.0	104.9	113.6	117.9
апрель	102.7	101.3	99.9	100.1	100.0	104.9	102.6	121.1
май	102.8	104.2	101.1	101.1	100.0	104.9	96.0	116.3
июнь	100.4	104.7	99.5	100.6	100.0	104.9	87.2	101.3
июль	98.8	103.4	95.0	95.5	102.9	107.9	92.4	93.6
август	102.1	105.5	93.1	89.0	100.0	107.9	95.1	89.0
сентябрь	99.2	104.6	97.8	87.0	100.0	107.9	92.4	82.3
октябрь	98.5	103.1	98.3	85.5	100.0	107.9	97.7	80.3
ноябрь	100.4	103.5	99.9	85.4	100.0	107.9	100.8	91.0
декабрь	100.0	103.4	98.0	83.7	100.0	107.9	96.6	78.2
2023								
январь	98.8	98.8	98.7	98.7	102.8	102.8	108.2	108.2

	Обеспечение электрической энергией, газом и паром; кондиционирование воздуха			
	производство, передача и распределение электроэнергии		производство, передача и распределение пара и горячей воды; кондиционирование воздуха	
	к предыдущему периоду	к декабрю предыдущего года	к предыдущему периоду	к декабрю предыдущего года
2022				
январь	98.9	98.9	101.0	101.0
февраль	99.6	98.5	100.0	101.0
март	104.1	102.5	100.0	101.0
апрель	97.8	100.2	100.0	101.0
май	99.6	99.9	100.0	101.0
июнь	98.7	98.6	100.0	101.0
июль	102.5	101.1	105.5	106.6
август	103.8	104.9	100.0	106.6
сентябрь	99.8	104.7	100.0	106.6
октябрь	101.4	106.2	100.0	106.6
ноябрь	98.4	104.5	100.0	106.6
декабрь	101.3	105.8	105.5	112.5
2023				
январь	104.9	104.9	101.5	101.5

ТОМСКАЯ ОБЛАСТЬ

	<i>Водоснабжение; водоотведение, организация сбора и утилизации отходов, деятельность по ликвидации загрязнений</i>			
	<i>забор, очистка и распределение воды</i>		<i>сбор и обработка сточных вод</i>	
	<i>к предыдущему периоду</i>	<i>к декабрю предыдущего года</i>	<i>к предыдущему периоду</i>	<i>к декабрю предыдущего года</i>
2022				
январь	100.0	100.0	100.0	100.0
февраль	100.0	100.0	100.1	100.1
март	100.0	100.0	100.0	100.1
апрель	100.0	100.0	100.0	100.1
май	100.0	100.0	100.0	100.1
июнь	100.0	100.0	100.0	100.1
июль	107.7	107.7	105.6	105.6
август	100.0	107.7	100.0	105.6
сентябрь	100.0	107.7	100.0	105.6
октябрь	100.0	107.7	100.0	105.6
ноябрь	100.0	107.7	100.0	105.6
декабрь	110.2	118.6	109.9	116.0
2023				
январь	100.0	100.0	100.0	100.0

Сводный индекс цен на продукцию (затраты, услуги) инвестиционного назначения по предварительным данным в январе 2023 года по Томской области составил 100.2%.

Изменение цен по элементам технологической структуры в строительстве

на конец периода, в % к предыдущему периоду

	<i>Сводный индекс цен на продукцию (затраты, услуги) инвестиционного назначения</i>	<i>в том числе</i>		
		<i>индекс цен производителей на строительную продукцию</i>	<i>индекс цен приобретения машин и оборудования инвестиционного назначения</i>	<i>индекс цен на прочую продукцию (затраты, услуги) инвестиционного назначения</i>
2022				
январь	101.4	100.3	102.2	102.6
февраль	100.5	100.2	101.4	99.7
март	109.6	109.7	113.6	102.0
I квартал	111.7	110.3	117.7	104.3
апрель	100.9	100.6	102.4	98.6
май	100.9	100.4	102.3	99.5
июнь	99.9	100.4	99.4	99.8
II квартал	101.7	101.4	104.1	97.9
июль	100.3	100.1	101.0	99.7
август	100.6	100.2	100.4	102.0
сентябрь	100.0	99.9	100.1	99.9
III квартал	100.9	100.2	101.5	101.6
октябрь	100.5	100.5	100.3	100.8
ноябрь	100.1	100.3	100.4	99.1
декабрь	100.5	100.3	100.0	101.7

	Сводный индекс цен на продукцию (затраты, услуги) инвестиционного назначения	в том числе		
		индекс цен производителей на строительную продукцию	индекс цен приобретения машин и оборудования инвестиционного назначения	индекс цен на прочую продукцию (затраты, услуги) инвестиционного назначения
декабрь 2022 в % к декабрю 2021	115.9	113.5	125.3	105.3
2023				
январь	100.2	100.2	101.3	96.4

Изменение цен по элементам технологической структуры в строительстве в январе 2023 года
(в % к предыдущему месяцу)

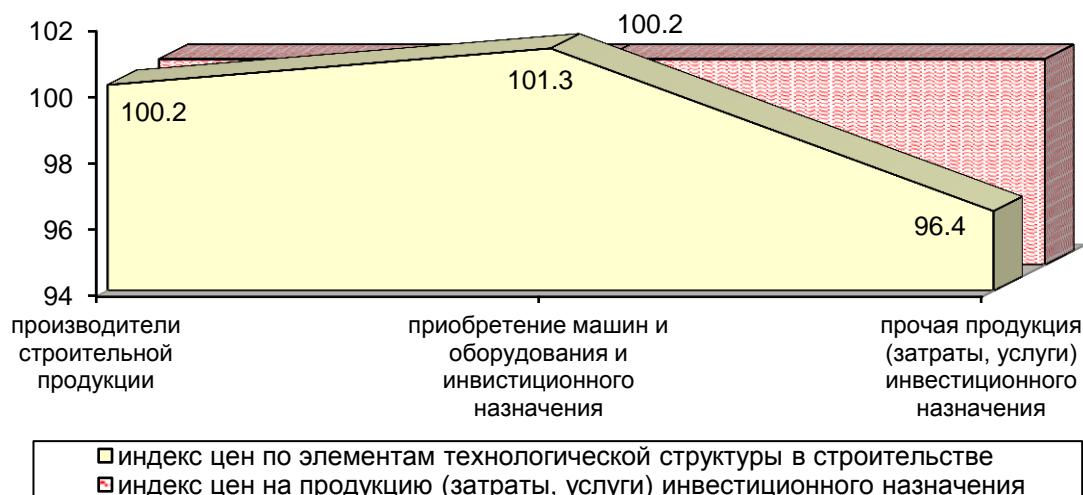

Индекс цен приобретения отдельных видов строительных материалов в январе 2023 года по Томской области составил 100.8%.

на конец периода, в % к предыдущему периоду

	Бетон, готовый для заливки (товарный бетон)	Кирпич керамический неогнеупорный строительный	Плитки керамические глазурованные для внутренней облицовки стен	Линолеум и твердые неполомерные материалы для покрытия пола, т.е. упругие напольные покрытия, такие как виниловое покрытие, линолеум и аналогичные изделия	Стекло листовое литое, прокатное, тянутое или выдувное, но не обработанное другим способом	Портландцемент, цемент глиноземистый, цемент шлаковый и аналогичные гидравлические цементы
2022						
январь	99.8	100.1	100.0	100.0	100.0	101.2
февраль	100.2	100.1	140.0	100.0	93.9	99.6
март	99.9	99.8	100.0	100.0	99.3	100.7
I квартал	99.9	100.0	140.0	100.0	93.2	101.5

ТОМСКАЯ ОБЛАСТЬ

	<i>Бетон, готовый для заливки (товарный бетон)</i>	<i>Кирпич керамический неогнеупорный строительный</i>	<i>Плитки керамические глазурованные для внутренней облицовки стен</i>	<i>Линолеум и твердые неполомерные материалы для покрытия пола, т.е. упругие напольные покрытия, такие как виниловое покрытие, линолеум и аналогичные изделия</i>	<i>Стекло листовое литое, прокатное, тянутое или выдувное, но не обработанное другим способом</i>	<i>Портландцемент, цемент глиноземистый, цемент шлаковый и аналогичные гидравлические цементы</i>
апрель	100.7	100.5	100.0	100.0	100.7	101.8
май	99.9	100.0	100.0	100.0	100.0	100.5
июнь	101.4	99.9	100.0	100.0	101.5	100.7
II квартал	102.0	100.4	100.0	100.0	102.2	103.0
июль	102.6	100.6	102.2	100.1	99.8	100.0
август	100.8	100.0	100.3	100.1	100.0	101.7
сентябрь	100.7	100.0	100.0	100.0	76.4	99.7
III квартал	104.1	100.6	102.5	100.2	76.2	101.4
октябрь	99.5	100.1	100.9	100.5	128.5	101.0
ноябрь	101.3	100.0	100.0	100.0	100.0	100.0
декабрь	101.0	100.0	101.9	100.0	73.1	102.1
декабрь 2022 в % к декабрю 2021	107.9	101.2	147.5	100.7	68.2	109.4
2023						
январь	99.8	100.0	100.0	101.3	100.0	97.7

Индекс тарифов на грузовые перевозки в среднем по всем видам транспорта, по предварительным данным в январе 2023 года по Томской области составил 125.5%.

Изменение тарифов на грузовые перевозки по видам транспорта

на конец периода, в % к предыдущему периоду

	<i>Индекс тарифов на грузовые перевозки</i>	<i>в том числе</i>		
		<i>трубопроводный (перекачка нефти и газа)</i>	<i>внутренний водный</i>	<i>автомобильный</i>
2022				
январь	84.3	82.9	100.0	104.3
февраль	100.0	100.0	100.0	100.0
март	100.0	100.0	100.0	100.1
I квартал	84.3	82.9	100.0	104.4
апрель	124.2	126.5	100.0	100.1
май	100.2	100.0	110.0	99.9
июнь	100.0	100.0	100.0	100.0
II квартал	124.2	126.5	110.0	100.0
июль	190.1	196.9	100.0	100.0
август	100.0	100.0	100.0	100.2
сентябрь	100.0	100.0	100.0	100.0

	Индекс тарифов на грузовые перевозки	в том числе		
		трубопроводный (перекачка нефти и газа)	внутренний водный	автомобильный
III квартал	190.1	196.9	100.0	100.2
октябрь	64.8	63.4	100.0	100.0
ноябрь	100.0	100.0	100.0	100.0
декабрь	100.0	100.0	100.0	100.0
декабрь 2022 в % к декабрю 2021	129.2	130.9	110.0	104.6
2023				
январь	125.5	120.5	100.0	315.3

Изменение тарифов на грузовые перевозки в январе 2023 года (в % к предыдущему месяцу)

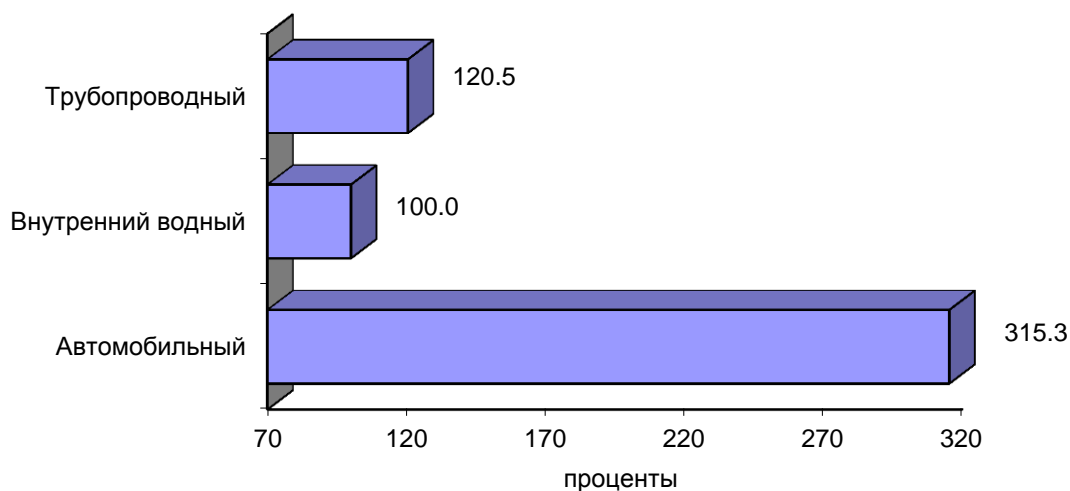

Индекс цен производителей сельскохозяйственной продукции по предварительным данным в январе 2023 года по Томской области составил 102.5%.

Изменение цен производителей сельскохозяйственной продукции

на конец периода, в % к предыдущему периоду

	Продукция и услуги сельского хозяйства и охоты	в том числе					
		зерновые и зернобобовые культуры	картофель	овощи	скот и птица (в живом весе)	молоко сырое крупного рогатого скота	яйца куриные в скорлупе свежие
2022							
январь	97.0	96.5	85.2	123.0	96.3	104.8	78.0
февраль	99.7	100.8	100.0	112.0	99.0	104.2	93.2
март	99.9	101.6	121.7	101.0	99.4	100.8	110.4
I квартал	96.6	98.8	103.7	139.1	94.8	110.1	80.3
апрель	102.6	96.8	92.9	78.1	104.3	99.0	102.9
май	102.6	109.7	100.0	104.3	102.8	102.0	71.9
июнь	99.6	105.6	76.9	82.0	98.8	102.8	108.2
II квартал	104.8	112.1	71.4	66.8	105.9	103.8	80.1

ТОМСКАЯ ОБЛАСТЬ

	Продукция и услуги сельского хозяйства и охоты	в том числе					
		зерновые и зернобобовые культуры	картофель	овощи	скот и птица (в живом весе)	молоко сырое крупного рогатого скота	яйца куриные в скорлупе свежие
июль	94.6	95.8	90.0	98.8	93.6	100.4	92.9
август	102.2	96.2	105.6	74.0	103.6	99.8	106.4
сентябрь	98.6	98.2	79.0	97.1	98.1	100.4	115.1
III квартал	95.3	90.5	75.1	71.0	95.1	100.6	113.8
октябрь	99.3	91.1	86.7	100.1	100.2	100.3	102.0
ноябрь	99.4	88.8	100.0	126.3	100.6	100.8	105.7
декабрь	97.8	95.7	100.0	130.9	96.4	100.8	120.2
декабрь 2022 в % к декабрю 2021	93.3	77.7	48.2	109.2	92.8	117.1	94.7
2023							
январь	102.5	102.8	84.6	151.6	101.2	101.5	95.8

Прирост (снижение-) цен производителей сельскохозяйственной продукции в 2022 и 2023 годах (в % к предыдущему месяцу)

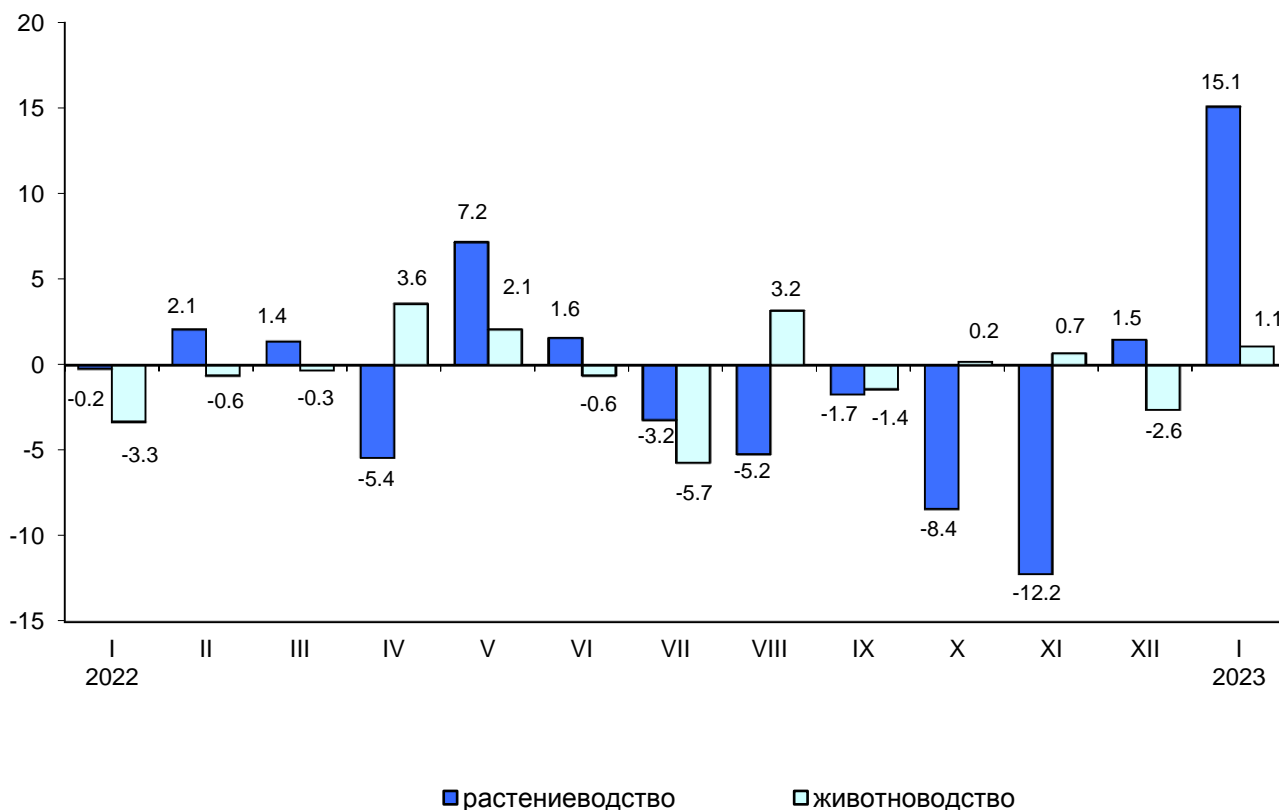

ФИНАНСЫ

Показатели финансово-кредитной системы

Исполнение бюджета (по данным Департамента финансов Томской области)

млн. рублей

	2022			Справочно 2021		
	доходы	расходы	профицит(+), дефицит (-)	доходы	расходы	профицит(+), дефицит (-)
январь	5579.4	4204.5	1374.9	3913.2	4086.1	-172.9
январь-февраль	10973.8	11827.7	-853.9	8448.4	11556.6	-3108.2
январь-март	23612.9	20257.2	3355.7	18191.8	19466.0	-1274.2
январь-апрель	35548.1	29578.3	5969.8	28344.4	28801.9	-457.5
январь-май	43875.4	36884.5	6990.9	34616.3	35523.5	-907.2
январь-июнь	53371.5	46860.7	6510.8	41327.8	44360.1	-3032.3
январь-июль	63355.2	55727.3	7627.9	50996.9	52424.1	-1427.2
январь-август	71947.9	63219.9	8728.0	59407.2	61262.4	-1855.2
январь-сентябрь	79497.5	72640.7	6856.8	66467.0	70137.5	-3670.5
январь-октябрь	89546.5	80654.3	8892.2	76932.8	78675.2	-1742.4
январь-ноябрь	98176.9	90029.5	8147.4	86919.5	87628.3	-708.8
январь-декабрь	109970.3	107587.0	2383.3	99721.8	104259.6	-4537.8

Исполнение бюджета по статьям доходов и расходов на 1 января 2023 года

	Млн. рублей	В % к итогу
Доходы	109970.3	-
в том числе:		
налоги на совокупный доход	5423.1	4.9
налог на доходы физических лиц	29395.2	26.7
налог на прибыль организаций	18302.0	16.7
акцизы	11594.0	10.6
налоги, сборы и регулярные платежи за пользование природными ресурсами	45.7	0.0
налоги на имущество	10696.9	9.7
доходы от использования имущества, находящегося в государственной и муниципальной собственности	1746.7	1.6
безвозмездные поступления от других бюджетов бюджетной системы	27849.8	25.3
возврат остатков субсидий, субвенций и иных межбюджетных трансфертов, имеющих целевое назначение, прошлых лет	-597.3	x
прочие доходы	5514.2	5.0
Расходы	107587.0	100.0
в том числе:		
общегосударственные вопросы	7183.5	6.7
национальную безопасность и правоохранительную деятельность	967.3	0.9
национальную экономику	18143.7	16.9
жилищно-коммунальное хозяйство	6980.7	6.5
социально-культурные мероприятия	72642.3	67.5
из них на:		
образование	33012.1	30.7

ТОМСКАЯ ОБЛАСТЬ

	Млн. рублей	В % к итогу
культуру, кинематографию	3452.5	3.2
здравоохранение	9930.4	9.2
социальную политику	24968.7	23.2
физическую культуру и спорт	1141.3	1.1
средства массовой информации	137.3	0.1
прочие	1669.5	1.5

Поступление налогов и сборов в бюджетную систему по видам (по данным Федеральной налоговой службы Томской области) на 1 января 2023 года

	В бюджеты всех уровней			в т.ч. в бюджет территории		
	млн. рублей	удельный вес в общей сумме поступлений, в %		млн. рублей	удельный вес в общей сумме поступлений, в %	
		2022	2021		2022	2021
Всего	314336.5	100.0	100.0	68630.4	100.0	100.0
в том числе:						
налог на добавленную стоимость на товары (работы, услуги), реализуемые на территории Российской Федерации	83376.6	26.5	27.2	x	-	-
налог на прибыль организаций	20045.9	6.4	6.7	18302.0	26.7	25.9
налог на доходы физических лиц	29679.4	9.4	10.2	29395.2	42.8	42.7
налоги, сборы и регулярные платежи за пользование природными ресурсами	160823.7	51.2	48.1	45.7	0.0	0.1
акцизы	3513.0	1.1	2.0	4575.2	6.7	7.9
из них на:						
водку, ликероводочные изделия	409.3	0.1	0.1	343.8	0.5	0.4
вина, игристые вина, пиво	3769.0	1.2	1.5	3769.0	5.5	6.1
бензин автомобильный	588.0	0.2	0.2	440.4	0.6	0.6
налоги на имущество	10696.9	3.4	3.6	10696.9	15.6	15.2
прочие	6201.0	2.0	2.2	5615.4	8.2	8.2

За 2022 год в бюджеты всех уровней собрано налогов и других обязательных платежей на 25.4% больше, чем в 2021 году, в том числе бюджет территории – на 15.6%.

ФИНАНСЫ ОРГАНИЗАЦИЙ¹⁾

Финансовые результаты деятельности организаций

За январь-декабрь 2022 года сальдированный финансовый результат (прибыль минус убыток) организаций (без субъектов малого предпринимательства, кредитных организаций, государственных (муниципальных) учреждений, некредитных финансовых организаций) составил 53609.6 млн. рублей.

Сальдированный финансовый результат (прибыль минус убыток) по видам экономической деятельности за январь-декабрь 2022 года

	Сальдо прибылей (+) и убытков (-)		Прибыль		Убыток	
	млн. рублей	в % к январю-декабрю 2021	млн. рублей	в % к январю-декабрю 2021	млн. рублей	в % к январю-декабрю 2021
Всего	53609.6	86.6	84964.2	102.7	31354.6	151.0
в том числе:						
Сельское, лесное хозяйство, охота, рыболовство и рыбоводство	3681.0	70.8	3775.3	71.4	94.3	104.8
Добыча полезных ископаемых	3083.4	11.7	28889.8	95.2	25806.4	в 6.6 р.
Обрабатывающие производства	18032.5	в 2.1 р.	19341.1	95.5	1308.6	11.1
Обеспечение электрической энергией, газом и паром; кондиционирование воздуха	2699.2	в 2.1 р.	3121.7	177.2	422.5	93.5
Водоснабжение; водоотведение, организация сбора и утилизации отходов, деятельность по ликвидации загрязнений	452.5	159.1	590.4	144.8	137.9	111.8
Строительство	1771.1	185.1	2117.2	158.6	346.1	91.6
Торговля оптовая и розничная; ремонт автотранспортных средств, мотоциклов	16011.9	в 2.9 р.	16285.0	в 2.3 р.	273.1	17.0
Транспортировка и хранение	3280.2	160.0	3696.2	154.2	416.0	120.0
Деятельность гостиниц и предприятий общественного питания	... ¹⁾	125.7	... ¹⁾	115.7	... ¹⁾	45.2
Деятельность в области информации и связи	108.8	-	231.3	140.7	122.5	64.4
Деятельность по операциям с недвижимым имуществом	4197.7	38.3	5355.1	44.3	1157.4	102.4
Деятельность профессиональная, научная и техническая	218.9	50.1	1161.1	109.3	942.2	150.6

¹⁾ Сравнение показателей с соответствующим периодом предыдущего года произведено в текущих ценах по сопоставимому кругу организаций; с учетом корректировки данных соответствующего периода предыдущего года, исходя из изменений учетной политики, законодательных актов и др. в соответствии с методологией бухгалтерского учета.

ТОМСКАЯ ОБЛАСТЬ

	Сальдо прибылей (+) и убытков (-)		Прибыль		Убыток	
	млн. рублей	в % к январю-декабрю 2021	млн. рублей	в % к январю-декабрю 2021	млн. рублей	в % к январю-декабрю 2021
Деятельность административная и сопутствующие дополнительные услуги	31.9	134.8	... ¹⁾	114.1	... ¹⁾	11.9
Образование	22.6	97.8	29.9	103.7	7.3	127.4
Деятельность в области здравоохранения и социальных услуг	187.2	77.5	... ¹⁾	76.1	... ¹⁾	35.3
Деятельность в области культуры, спорта, организации досуга и развлечений	... ¹⁾	-	-	-	... ¹⁾	-
Предоставление прочих услуг	-43.0	-	... ¹⁾	39.4	... ¹⁾	139.8

¹⁾ Данные не публикуются в целях обеспечения конфиденциальности первичных статистических данных, полученных от организаций, в соответствии с Федеральным законом от 29.11.2007 №282-ФЗ (ст.4,п.5; ст.9,п.1).

Доля организаций, получивших прибыль (убыток)

	Январь-декабрь 2022		Справочно январь-декабрь 2021	
	число прибыльных организаций в % к общему числу организаций	число убыточных организаций в % к общему числу организаций	число прибыльных организаций в % к общему числу организаций	число убыточных организаций в % к общему числу организаций
Всего	69.1	30.9	71.9	28.1
в том числе:				
Сельское, лесное хозяйство, охота, рыболовство и рыбоводство	77.8	22.2	88.9	11.1
Добыча полезных ископаемых	54.5	45.5	63.6	36.4
Обрабатывающие производства	78.7	21.3	82.7	17.3
Обеспечение электрической энергией, газом и паром; кондиционирование воздуха	48.1	51.9	40.7	59.3
Водоснабжение; водоотведение, организация сбора и утилизации отходов, деятельность по ликвидации загрязнений	64.3	35.7	71.4	28.6
Строительство	60.9	39.1	60.9	39.1
Торговля оптовая и розничная; ремонт автотранспортных средств, мотоциклов	82.4	17.6	82.4	17.6
Транспортировка и хранение	64.0	36.0	76.0	24.0
Деятельность гостиниц и предприятий общественного питания	66.7	33.3	83.3	16.7
Деятельность в области информации и связи	57.1	42.9	57.1	42.9
Деятельность по операциям с недвижимым имуществом	64.7	35.3	76.5	23.5

	Январь-декабрь 2022		Справочно январь-декабрь 2021	
	число прибыльных организаций в % к общему числу организаций	число убыточных организаций в % к общему числу организаций	число прибыльных организаций в % к общему числу организаций	число убыточных организаций в % к общему числу организаций
Деятельность профессиональная, научная и техническая	81.8	18.2	77.3	22.7
Деятельность административная и сопутствующие дополнительные услуги	88.9	11.1	88.9	11.1
Образование	72.2	27.8	77.8	22.2
Деятельность в области здравоохранения и социальных услуг	90.0	10.0	80.0	20.0
Деятельность в области культуры, спорта, организации досуга и развлечений	66.7	33.3	100.0	-
Предоставление прочих услуг	57.1	42.9	71.4	28.6

Состояние платежей и расчетов в организациях

На 1 января 2023 года суммарная задолженность по обязательствам составила 494229.9 млн. рублей, из неё просроченная – 19639.1 млн. рублей или 4.0% от общей суммы задолженности (на 1 января 2022 года – 3.6%).

Кредиторская задолженность на 1 января 2023 года составила 261693.6 млн. рублей, из неё на просроченную задолженность приходилось 5.0% (на 1 января 2022 года – 4.3%, на 1 декабря 2022 года – 4.9%).

Структура и динамика просроченной кредиторской задолженности

млн. рублей

	Количество организаций, имеющих просроченную кредиторскую задолженность, ед.	Просроченная кредиторская задолженность	из нее		
			поставщикам	в бюджеты всех уровней	по платежам в государственные внебюджетные фонды
на 1.01. 2022	55	10705.6	7133.5	490.8	192.4
в % к просроченной кредиторской задолженности	x	100.0	66.6	4.6	1.8
в % к предыдущему месяцу	87.3	98.2	82.1	101.0	104.5
на 1.01. 2023	51	12979.8	9977.5	309.2	325.3
в % к просроченной кредиторской задолженности	x	100.0	76.9	2.4	2.5
в % к предыдущему месяцу	106.3	98.7	98.4	102.4	107.3

ТОМСКАЯ ОБЛАСТЬ

Просроченная кредиторская задолженность на 1 января 2023 года
по видам экономической деятельности

млн. рублей

	Число организаций, имеющих просроченную кредиторскую задолженность, в % к общему числу	Просроченная кредиторская задолженность	из нее		
			поставщикам	в бюджеты всех уровней	по платежам в государственные внебюджетные фонды
Всего	12.9	12979.8	9977.5	309.2	325.3
в том числе:					
Добыча полезных ископаемых	9.1	... ¹⁾	-	-	... ¹⁾
Обрабатывающие производства	12.0	11234.7	8691.7	... ¹⁾	128.7
Обеспечение электрической энергией, газом и паром; кондиционирование воздуха	27.8	502.3	312.4	73.3	109.1
Водоснабжение; водоотведение, организация сбора и утилизации отходов, деятельность по ликвидации загрязнений	21.4	... ¹⁾	... ¹⁾	... ¹⁾	... ¹⁾
Строительство	30.4	428.4	294.3	108.7	21.1
Торговля оптовая и розничная; ремонт автотранспортных средств, мотоциклов	3.9	... ¹⁾	... ¹⁾	-	-
Транспортировка и хранение	20.0	506.9	491.6	... ¹⁾	... ¹⁾
Деятельность по операциям с недвижимым имуществом	5.9	... ¹⁾	-	... ¹⁾	-
Деятельность профессиональная, научная и техническая	18.2	110.7	107.4	-	... ¹⁾
Деятельность в области здравоохранения и социальных услуг	10.0	... ¹⁾	-	-	... ¹⁾
Деятельность в области культуры, спорта, организации досуга и развлечений	33.3	... ¹⁾	... ¹⁾	... ¹⁾	... ¹⁾
Предоставление прочих услуг	14.3	... ¹⁾	-	-	-

¹⁾ Данные не публикуются в целях обеспечения конфиденциальности первичных статистических данных, полученных от организаций, в соответствии с Федеральным законом от 29.11.2007 №282-ФЗ (ст.4,п.5; ст.9,п.1).

Задолженность организаций по полученным кредитам и займам на 1 января 2023 года составила 232536.3 млн. рублей, из нее на просроченную задолженность приходилось 2.9% (на 1 января 2022 года – 2.8%, на 1 декабря 2022 года – 2.4%).

Дебиторская задолженность на 1 января 2023 года составила 286497.3 млн. рублей, из неё просроченная – 6530.4 млн. рублей или 2.3% от общего объема дебиторской задолженности (на 1 января 2022 года – 2.1%, на 1 декабря 2022 года – 2.3%).

Структура и динамика просроченной дебиторской задолженности

млн. рублей

	Количество организаций, имеющих просроченную дебиторскую задолженность, ед.	Просроченная дебиторская задолженность	из нее		
			покупателей	из нее	
				по полученным векселям	государственных заказчиков по оплате за поставленную продукцию
на 1.01. 2022	110	6328.7	5780.7	... ¹⁾	-
в % к просроченной дебиторской задолженности	x	100.0	91.3	0.0	-
в % к предыдущему месяцу	100.0	94.3	90.7	100.0	-
на 1.01. 2023	102	6530.4	6095.1	... ¹⁾	... ¹⁾
в % к просроченной дебиторской задолженности	x	100.0	93.3	0.0	1.6
в % к предыдущему месяцу	97.1	87.8	95.7	100.0	94.8

¹⁾ Данные не публикуются в целях обеспечения конфиденциальности первичных статистических данных, полученных от организаций, в соответствии с Федеральным законом от 29.11.2007 №282-ФЗ (ст.4,п.5; ст.9,п.1).

Данные о просроченной дебиторской задолженности по видам деятельности на 1 января 2023 года

млн. рублей

	Число организаций, имеющих просроченную дебиторскую задолженность, в % к общему числу	Просроченная дебиторская задолженность	из нее		
			покупателей	из нее	
				по полученным векселям	государственных заказчиков по оплате за поставленную продукцию
Всего	25.8	6530.4	6095.1	... ¹⁾	... ¹⁾
в том числе:					
Сельское, лесное хозяйство, охота, рыболовство и рыбоводство	11.1	... ¹⁾	... ¹⁾	-	-
Добыча полезных ископаемых	18.2	36.9	27.3	-	-
Обрабатывающие производства	21.3	3264.3	3083.7	-	... ¹⁾
Обеспечение электрической энергией, газом и паром; кондиционирование воздуха	46.3	1136.9	1129.0	-	-
Водоснабжение; водоотведение, организация сбора и утилизации отходов, деятельность по ликвидации загрязнений	64.3	321.0	266.0	... ¹⁾	-

ТОМСКАЯ ОБЛАСТЬ

	Число организаций, имеющих просроченную дебиторскую задолженность, в % к общему числу	Просроченная дебиторская задолженность	из нее		
			покупателей	из нее	
				по полученным векселям	государственных заказчиков по оплате за поставленную продукцию
Строительство	34.8	296.5	138.4	-	-
Торговля оптовая и розничная; ремонт автотранспортных средств, мотоциклов	15.7	103.3	92.8	-	-
Транспортировка и хранение	32.0	474.2	471.7	-	-
Деятельность в области информации и связи	23.8	13.7	13.7	-	-
Деятельность по операциям с недвижимым имуществом	23.5	14.9	14.8	-	-
Деятельность профессиональная, научная и техническая	22.7	845.2	836.9	-	-
Деятельность административная и сопутствующие дополнительные услуги	33.3	0.6	0.6	-	-
Образование	11.1	... ¹⁾	... ¹⁾	-	-
Деятельность в области здравоохранения и социальных услуг	20.0	... ¹⁾	... ¹⁾	-	-
Предоставление прочих услуг	14.3	... ¹⁾	-	-	-

¹⁾ Данные не публикуются в целях обеспечения конфиденциальности первичных статистических данных, полученных от организаций, в соответствии с Федеральным законом от 29.11.2007 №282-ФЗ (ст.4,п.5; ст.9,п.1).

Дебиторская и кредиторская задолженность на 1 января 2023 года

млн. рублей

	Задолженность	
	дебиторская	кредиторская
Всего	286497.3	261693.6
в том числе:		
Сельское, лесное хозяйство, охота, рыболовство и рыбоводство	10957.7	8505.8
Добыча полезных ископаемых	43389.6	46518.8
Обрабатывающие производства	86645.5	63619.5
Обеспечение электрической энергией, газом и паром; кондиционирование воздуха	8186.2	17131.4

	<i>Задолженность</i>	
	<i>дебиторская</i>	<i>кредиторская</i>
Водоснабжение; водоотведение, организация сбора и утилизации отходов, деятельность по ликвидации загрязнений	959.0	769.8
Строительство	8448.9	10612.6
Торговля оптовая и розничная; ремонт автотранспортных средств, мотоциклов	71911.1	73168.3
Транспортировка и хранение	30514.8	19034.7
Деятельность гостиниц и предприятий общественного питания	... ¹⁾	... ¹⁾
Деятельность в области информации и связи	417.1	906.9
Деятельность по операциям с недвижимым имуществом	15554.6	7862.6
Деятельность профессиональная, научная и техническая	8461.3	11860.1
Деятельность административная и сопутствующие дополнительные услуги	264.8	1076.6
Образование	76.1	61.8
Деятельность в области здравоохранения и социальных услуг	454.5	136.5
Деятельность в области культуры, спорта, организации досуга и развлечений	... ¹⁾	... ¹⁾
Предоставление прочих услуг	81.8	95.5

¹⁾ Данные не публикуются в целях обеспечения конфиденциальности первичных статистических данных, полученных от организаций, в соответствии с Федеральным законом от 29.11.2007 №282-ФЗ (ст.4,п.5; ст.9,п.1).

ТОМСКАЯ ОБЛАСТЬ

СОЦИАЛЬНАЯ СФЕРА

Уровень жизни населения

Доходы населения¹⁾

В январе-декабре 2022 года объем денежных доходов населения сложился в размере 445949.5 млн. рублей и увеличился на 12.2% по сравнению с январем-декабром 2021 года (в IV квартале 2022 года – 124311.1 млн. рублей и 11.2% соответственно).

Денежные расходы населения в январе-декабре 2022 года составили 435726.3 млн. рублей и увеличились на 17.3% по сравнению с соответствующим периодом предыдущего года (в IV квартале 2022 года – 109321.1 млн. рублей и 6.8% соответственно). Население израсходовало средств на покупку товаров и оплату услуг 374792.3 млн. рублей, что на 20.6% больше, чем в январе-декабре 2021 года (в IV квартале 2022 года – 92506.0 млн. рублей и 6.4% соответственно). За этот период сбережения населения составили – 10223.1 млн. рублей и уменьшились на 60.7% (в IV квартале 2022 года – 14990.0 млн. рублей и увеличились на 59.0%).

	IV квар- тал 2022	В % к		Январь- декабрь 2022 в % к январю- декабрю 2021	Справочно IV квартал 2021 в % к	
		IV квар- талу 2021	III квар- талу 2022		IV квар- талу 2020	III квар- талу 2021
Денежные доходы населения (в среднем на душу населения), рублей в месяц	38 787.7	111.4	112.6	112.3	115.9	112.7
Реальные денежные доходы	x	98.5	112.0	98.3	107.1	110.6
Реальные располагаемые денежные доходы	x	98.8	112.9	100.0	108.3	113.6

Реальные денежные доходы, по оценке, в январе-декабре 2022 года по сравнению с соответствующим периодом предыдущего года снизились на 1.7%, в IV квартале 2022 года по сравнению с IV кварталом 2021 года снизились на 1.5%.

Динамика денежных доходов населения

	Реальные денежные доходы в % к		Реальные располагаемые денежные доходы в % к	
	соответствующему периоду предыдущего года	предыдущему периоду	соответствующему периоду предыдущего года	предыдущему периоду
2021				
I квартал	93.9	87.6	92.5	84.9
II квартал	97.6	113.4	96.4	116.9

¹⁾ Предварительные данные.

СОЦИАЛЬНАЯ СФЕРА

	Реальные денежные доходы в % к		Реальные располагаемые денежные доходы в % к	
	соответствующему периоду предыдущего года	предыдущему периоду	соответствующему периоду предыдущего года	предыдущему периоду
I полугодие	95.8	х	94.6	х
III квартал	104.9	97.4	106.5	96.1
январь- сентябрь	98.8	х	98.4	х
IV квартал	107.1	110.6	108.3	113.6
год	100.9	х	101.1	х
2022				
I квартал	101.6	83.1	105.3	82.5
II квартал	96.2	107.4	97.6	108.4
I полугодие	98.8	х	101.3	х
III квартал	97.2	98.5	99.4	97.9
январь- сентябрь	98.2	х	100.6	х
IV квартал	98.5	112.0	98.8	112.9
год	98.3	х	100.0	х

В структуре денежных доходов населения в январе-декабре 2022 года по сравнению с соответствующим периодом 2021 года возросла доля оплаты труда, прочих денежных доходов и доходов от предпринимательской деятельности. При снижении доли социальных выплат и доходов от собственности.

Структура денежных доходов населения

	Всего денежных доходов	В том числе					
		оплата труда	из нее		доходы от предпри- ниматель- ской дея- тельности	соци- альные выпла- ты	доходы от соб- ственно- сти
			заработная плата работников организаций	прочие денежные доходы			
2021							
I квартал	100.0	66.5	65.2	0.7	6.1	24.3	3.1
II квартал	100.0	66.7	65.0	1.0	5.5	24.8	3.0
I полугодие	100.0	66.6	65.1	0.8	5.8	24.5	3.1
III квартал	100.0	61.5	57.6	3.1	6.0	28.6	3.9
январь- сентябрь	100.0	64.8	62.5	1.6	5.8	26.0	3.4
IV квартал	100.0	60.4	58.6	0.8	5.7	29.6	4.3
год	100.0	63.6	61.4	1.4	5.8	27.0	3.6
2022							
I квартал	100.0	67.7	64.2	3.0	7.1	23.2	2.0
II квартал	100.0	65.6	62.5	2.5	7.9	24.0	2.5
I полугодие	100.0	66.6	63.3	2.7	7.5	23.6	2.3
III квартал	100.0	63.1	58.4	3.8	5.8	28.3	2.8
январь- сентябрь	100.0	65.4	61.6	3.1	6.9	25.3	2.4
IV квартал	100.0	61.5	59.4	1.2	5.9	29.1	3.5
год	100.0	64.3	61.0	2.6	6.7	26.3	2.7

ТОМСКАЯ ОБЛАСТЬ

Покупательная способность денежных доходов населения¹⁾

	Январь-декабрь 2022	В % к январю-декабрю 2021
Продовольственные товары, кг в месяц		
говядина (кроме бескостного мяса)	73	96.0
рыба мороженая, неразделанная	175	100.2
масло сливочное	54	90.5
масло подсолнечное	237	109.1
маргарин	149	84.6
молоко, л	379	92.8
яйца, 10 шт.	474	115.3
сахар-песок	446	80.3
хлеб из пшеничной муки 1 и 2 сортов	423	71.6
рис	321	81.6
крупа	492	93.7
мука пшеничная высшего сорта	782	98.5
картофель	886	108.9
капуста свежая	750	75.3
водка отечественная, обыкновенного качества, л	51	102.6
Непродовольственные товары, шт. в месяц		
куртка мужская (из смесовых тканей) утепленная	4	100.9
костюм мужской (двойка)	4	107.2
сорочка мужская из хлопчатобумажных и смесовых тканей	19	102.8
пальто женское демисезонное	3	111.0
джерпер, свитер, жакет для взрослых	12	96.7
куртка утепленная для детей школьного возраста	9	114.1
сапоги утепленные детские, пара	11	97.4
сигареты с фильтром отечественные (пачка)	228	89.4
холодильник	1	91.6
телевизор цветного изображения	1	92.6
бензин, л	750	108.2
Платные услуги, в месяц		
плата за жилье в домах муниципального жилищного фонда, кв. м. общей площади	1 183	105.3
плата за электричество, 100 кВт-ч в квартирах без электроплит и с электроплитами	88	106.1
плата за холодное водоснабжение и водоотведение, м ³	375	105.3
плата за горячее водоснабжение, м ³	188	106.8
плата за отопление, Гкал	15	106.8
плата за газ сетевой, платежей	469	108.4
поездка в городском муниципальном автобусе, поездок	1 423	107.4
абонентная плата за домашний телефон, платежей	76	108.6

¹⁾ Товарный эквивалент среднемесячного денежного дохода по товарам и услугам с конкретными потребительскими свойствами.

Заработная плата

Среднемесячная номинальная начисленная заработная плата в декабре 2022 года составила 71205.3 рублей и по сравнению с декабрем 2021 года увеличилась на 8.4%.

Динамика среднемесячной номинальной и реальной начисленной заработной платы

	Среднемесячная номинальная начисленная заработная плата, рублей	В % к		Реальная начисленная заработная плата в % к	
		предыдущему периоду	соответствующему периоду предыдущего года	предыдущему периоду	соответствующему периоду предыдущего года
2021					
Январь	45783.8	77.9	102.8	77.6	98.6
Февраль	45441.4	99.1	105.4	98.6	101.1
Март	48055.0	105.8	105.5	105.0	100.8
I квартал	46452.2	x	104.6	x	100.2
Апрель	50987.2	106.1	104.7	105.7	100.4
Май	53435.2	104.8	108.3	103.8	103.2
Июнь	56658.2	106.0	107.9	105.5	102.5
II квартал	53685.8	115.6	107.0	113.5	102.1
I полугодие	50063.7	x	105.9	x	101.2
Июль	47992.6	84.7	101.7	84.0	96.3
Август	45699.6	95.2	100.4	94.7	94.3
Сентябрь	48615.1	106.4	103.2	106.3	97.0
III квартал	47426.9	88.3	101.8	86.7	95.9
9 месяцев	49187.1	x	104.5	x	99.4
Октябрь	48319.8	100.6	107.7	99.9	100.8
Ноябрь	49349.4	102.1	108.9	100.7	100.9
Декабрь	65435.9	132.3	111.0	131.9	103.3
IV квартал	54401.8	115.2	109.4	113.0	101.9
Год¹⁾	50955.2	x	104.6	x	99.0
2022					
Январь	50292.1	76.9	108.3	76.0	100.0
Февраль	48293.7	97.5	104.9	96.8	96.6
Март	57747.1	119.6	119.1	110.0	101.6
I квартал	51860.5	x	110.4	x	99.1
Апрель	54926.8	95.1	106.8	93.1	89.5
Май	56210.2	102.7	104.4	103.2	88.8
Июнь	60569.2	107.8	106.2	108.3	91.2
II квартал	57163.7	110.2	105.7	102.4	89.7
I полугодие	54494.8	x	107.8	x	94.0
Июль	55699.5	92.0	115.2	92.0	99.7
Август	53844.5	96.7	117.1	97.4	102.6

ТОМСКАЯ ОБЛАСТЬ

	Среднемесячная номинальная начисленная заработная плата, рублей	В % к		Реальная начисленная заработная плата в % к	
		предыдущему периоду	соответствующему периоду предыдущего года	предыдущему периоду	соответствующему периоду предыдущего года
Сентябрь	54159.1	100.6	112.1	100.7	98.5
III квартал	54565.3	95.5	114.7	96.5	100.2
9 месяцев	54518.1	х	110.0	х	96.0
Октябрь	55528.6	102.5	114.2	102.0	100.5
Ноябрь	55902.5	100.7	112.3	100.6	100.0
Декабрь	71205.3	130.9	108.4	129.9	96.2
IV квартал	60389.9	110.7	110.4	110.1	97.8
Год	55975.8	х	110.1	х	96.5

¹⁾ Утвержденные данные.

Среднемесячная начисленная заработная плата (без выплат социального характера) по видам экономической деятельности:

в расчете на одного работника

	Декабрь 2022			Январь-декабрь 2022		
	рублей	в % к		рублей	в % к	
		ноябрю 2022	декабрю 2021		январю-декабрю 2021	областному уровню среднемесячной заработной платы
Всего	71205.3	130.9	108.4	55975.8	110.1	100.0
в том числе:						
сельское хозяйство, охота, рыболовство и рыбоводство	51031.4	124.2	110.4	41551.0	104.6	74.2
из них:						
растениеводство и животноводство, охота и предоставление соответствующих услуг в этих областях	40281.9	97.7	101.5	39055.8	99.0	69.8
лесоводство и лесозаготовки	74500.2	182.0	121.4	47636.6	117.5	85.1
добыча полезных ископаемых	116511.6	120.6	119.4	106526.8	111.8	190.3
в том числе:						
добыча сырой нефти и природного газа	123083.2	123.1	110.4	116163.7	106.5	в 2.1 р.
добыча прочих полезных ископаемых	31635.4	124.2	88.3	39623.6	76.5	70.8

СОЦИАЛЬНАЯ СФЕРА

	Декабрь 2022			Январь-декабрь 2022		
	рублей	в % к		рублей	в % к	
		ноябрю 2022	декабрю 2021		январю- декабрю 2021	областно- му уровню среднеме- сячной за- работной платы
предоставление услуг в области добычи полезных ископаемых	112455.4	115.7	140.2	94197.8	127.7	168.3
обрабатывающие производства	67071.5	131.7	108.8	53960.9	112.6	96.4
из них:						
производство пищевых продуктов	38684.6	99.6	104.8	38994.5	112.2	69.7
производство напитков	54973.6	104.7	92.0	53497.8	120.1	95.6
производство текстильных изделий	8686.8	74.9	50.6	11269.4	74.2	20.1
производство одежды	25200.5	112.8	144.4	23750.6	147.8	42.4
производство кожи, изделий из кожи	23591.1	111.7	113.6	19917.6	113.6	35.6
обработка древесины и производство изделий из дерева и пробки, кроме мебели, производство изделий из соломки и материалов плетения	38607.3	100.8	96.4	42601.8	112.7	76.1
производство бумаги и бумажных изделий	28961.1	100.0	135.2	28961.1	135.2	51.7
деятельность полиграфическая и копирование носителей информации	71439.1	127.7	125.1	53989.3	147.7	96.5
производство кокса и нефтепродуктов	57831.2	98.6	101.5	63535.1	105.6	113.5
производство химических веществ и химических продуктов	84917.8	104.8	111.0	92342.3	116.0	165.0
производство лекарственных средств и материалов, применяемых в медицинских целях	49047.6	113.9	97.8	47564.3	107.4	85.0
производство резиновых и пластмассовых изделий	38006.1	127.6	96.0	32798.3	102.0	58.6
производство прочей неметаллической минеральной продукции	53536.4	99.9	105.2	54091.0	126.1	96.6

ТОМСКАЯ ОБЛАСТЬ

	Декабрь 2022			Январь-декабрь 2022		
	рублей	в % к		рублей	в % к	
		ноябрю 2022	декабрю 2021		январю- декабрю 2021	областно- му уровню среднеме- сячной за- работной платы
производство метал- лургическое	... ¹⁾	186.7	108.2	... ¹⁾	103.0	... ¹⁾
производство готовых металлических изде- лий, кроме машин и оборудования	34803.0	116.5	64.7	33690.5	111.2	60.2
производство компь- ютеров, электронных и оптических изделий	88491.3	141.9	130.4	62953.3	112.6	112.5
производство элек- трического оборудо- вания	87070.5	161.7	121.7	59522.0	119.6	106.3
производство машин и оборудования, не включенных в другие группировки	81050.7	151.7	101.3	59446.7	112.6	106.2
производство прочих транспортных средств и оборудова- ния	90837.9	153.3	173.9	60255.1	118.8	107.6
производство мебели	36755.5	98.3	45.8	35707.5	114.1	63.8
производство прочих готовых изделий	25785.7	95.5	54.0	27842.6	78.0	49.7
ремонт и монтаж ма- шин и оборудования	78969.6	150.7	118.5	55380.3	108.6	98.9
обеспечение элек- трической энергией, газом и паром; кон- диционирование воздуха	70857.6	111.7	106.5	65069.2	112.0	116.2
в том числе:						
производство, пере- дача и распределе- ние электроэнергии	85877.3	112.4	98.0	73159.9	105.5	130.7
производство и рас- пределение газооб- разного топлива	67199.6	106.2	99.2	72048.8	118.2	128.7
производство, пере- дача и распределе- ние пара и горячей воды; кондициониро- вание воздуха	53820.1	112.8	119.4	54392.4	118.5	97.2

СОЦИАЛЬНАЯ СФЕРА

	Декабрь 2022			Январь-декабрь 2022		
	рублей	в % к		рублей	в % к	
		ноябрю 2022	декабрю 2021		январю- декабрю 2021	областно- му уровню среднеме- сячной за- работной платы
водоснабжение; во- доотведение, орга- низация сбора и утилизации отходов, деятельность по ликвидации загряз- нений	42069.0	117.4	97.6	39100.5	102.8	69.9
В том числе:						
забор, очистка и рас- пределение воды	41870.2	121.2	96.2	36195.8	97.0	64.7
сбор и обработка сточных вод	52137.2	123.9	116.8	44105.3	114.9	78.8
сбор, обработка и утилизация отходов; обработка вторичного сырья	35790.8	104.1	85.5	42115.2	106.2	75.2
предоставление услуг в области ликвидации последствий загряз- нений и прочих услуг, связанных с удалени- ем отходов	20788.7	100.0	116.6	20538.7	112.1	36.7
строительство	50174.4	120.6	111.4	44971.5	109.2	80.3
торговля оптовая и розничная; ремонт автотранспортных средств и мотоцик- лов	36685.2	113.9	94.2	34698.8	108.8	62.0
В том числе:						
торговля оптовая и розничная авто- транспортными сред- ствами и мотоцикла- ми и их ремонт	21134.9	90.6	70.7	27872.6	121.9	49.8
торговля оптовая, кроме оптовой тор- говли автотранспорт- ными средствами и мотоциклами	37163.0	125.1	91.4	34046.5	104.0	60.8
торговля розничная, кроме торговли авто- транспортными сред- ствами и мотоцикла- ми	38109.8	109.4	96.9	35946.3	109.4	64.2

ТОМСКАЯ ОБЛАСТЬ

	Декабрь 2022			Январь-декабрь 2022		
	рублей	в % к		рублей	в % к	
		ноябрю 2022	декабрю 2021		январю- декабрю 2021	областно- му уровню среднеме- сячной за- работной платы
транспортировка и хранение	72767.2	119.1	112.1	67040.1	108.7	119.8
в том числе:						
деятельность сухопутного и трубопроводного транспорта	82255.7	121.1	108.0	76066.8	104.9	135.9
деятельность водного транспорта	42985.7	93.8	115.0	62095.9	125.8	110.9
деятельность воздушного и космического транспорта	142745.5	106.7	136.4	137113.8	119.2	в 2.5 р.
складское хозяйство и вспомогательная транспортная деятельность	58399.6	117.4	108.1	50464.5	105.7	90.2
деятельность почтовой связи и курьерская деятельность	33854.9	104.7	122.2	32814.7	119.6	58.6
деятельность гостиниц и предприятий общественного питания	33259.3	113.5	110.5	30418.5	104.9	54.3
деятельность в области информации и связи	97449.1	128.1	104.0	86519.4	118.4	154.6
деятельность финансовая и страховая	121939.8	162.0	107.1	78125.4	111.5	139.6
деятельность по операциям с недвижимым имуществом	51986.7	156.9	110.5	38504.6	109.0	68.8
деятельность профессиональная, научная и техническая	106848.4	129.0	105.9	81574.3	113.4	145.7
из нее научные исследования и разработки	132705.6	122.8	115.0	90776.2	121.4	162.2
деятельность административная и сопутствующие дополнительные услуги	46702.5	145.7	126.6	35404.4	111.3	63.2

СОЦИАЛЬНАЯ СФЕРА

	Декабрь 2022			Январь-декабрь 2022		
	рублей	в % к		рублей	в % к	
		ноябрю 2022	декабрю 2021		январю-декабрю 2021	областному уровню среднемесячной заработной платы
государственное управление и обеспечение военной безопасности; социальное обеспечение	112756.9	185.7	119.1	61425.1	107.0	109.7
образование	66410.7	127.7	105.6	49356.7	112.3	88.2
деятельность в области здравоохранения и социальных услуг	62025.1	118.5	110.4	49979.8	109.8	89.3
из нее						
деятельность в области здравоохранения	62889.0	115.5	112.0	51527.1	110.4	92.1
деятельность в области культуры, спорта, организации досуга и развлечений	47886.3	119.4	88.2	41574.4	100.8	74.3
из нее деятельность в области спорта, отдыха и развлечений	51831.8	119.3	72.0	46921.4	97.2	83.8
предоставление прочих видов услуг	37901.9	130.5	93.4	32281.6	107.2	57.7

¹⁾ Данные не публикуются в целях обеспечения конфиденциальности первичных статистических данных, полученных от организаций, в соответствии с Федеральным законом от 29.11.07 №282-ФЗ (ст.4,п.5; ст.9,п.1).

Пенсии

По состоянию на 1 января 2023 года численность пенсионеров, состоящих на учете в Пенсионном фонде Томской области, составила 289.8 тыс. человек.

Изменение среднего размера назначенных месячных пенсий, а также соотношение его со средней заработной платой характеризуются следующими данными:

на начало месяца

	<i>Средний размер назначенных пенсий¹⁾, рублей</i>	<i>Реальный размер назначенных пенсий в % к соответствующему периоду предыдущего года</i>	<i>Средний размер назначенных пенсий в % к среднему размеру начисленной заработной платы работников организаций</i>
2020			
январь	16215.7	102.4	37.5
апрель	16288.2	101.9	36.2
июль	16291.3	102.0	34.9
октябрь	16343.8	101.7	36.6

ТОМСКАЯ ОБЛАСТЬ

	Средний размер назначенных пенсий ¹⁾ , рублей	Реальный размер назначенных пенсий в % к соответствующему периоду предыдущего года	Средний размер назначенных пенсий в % к среднему размеру начисленной заработной платы работников организаций
2021			
январь	17106.9	101.2	37.4
апрель	17171.3	101.1	33.7
июль	17182.1	99.8	35.8
октябрь	17259.7	98.9	35.7
2022			
январь	18365.8	99.1	36.5
апрель	18472.9	90.2	33.6
июль	20023.9	100.9	35.9
октябрь	20170.9	102.8	36.3
2023			
январь	21042.4	102.4	... ²⁾

¹⁾ По данным Отделения пенсионного фонда РФ по Томской области.

²⁾ Данные будут опубликованы после получения отчетных данных.

Просроченная задолженность организаций по заработной плате¹⁾

Просроченная задолженность по заработной плате формируется на основании данных, полученных по сведениям, представленным организациями (не относящимися к субъектам малого предпринимательства).

Суммарная просроченная задолженность по заработной плате по кругу наблюдаемых видов экономической деятельности на 1 февраля 2023 года составила 11310 тыс. рублей и по сравнению с 1 января 2023 года увеличилась на 3052 тыс. рублей (на 37.0%), а по сравнению с 1 февраля 2022 года увеличилась на 7740 тыс. рублей (в 3.2 р.).

Динамика просроченной задолженности по заработной плате

на начало месяца

	Просроченная задолженность по заработной плате		в том числе задолженность		Численность работников, перед которыми имеется просроченная задолженность по заработной плате, человек	
	тыс. руб.	в % к предыдущему месяцу	из-за несвоевременного получения денежных средств из бюджетов всех уровней, тыс. руб.	из-за отсутствия собственных средств		
	тыс. руб.	в % к предыдущему месяцу	тыс. руб.	в % к предыдущему месяцу		
2022						
январь	1479	36.7	-	1479	36.7	47
февраль	3570	в 2.4 р.	-	3570	в 2.4 р.	96
март	4033	113.0	-	4033	113.0	83
апрель	1508	37.4	-	1508	37.4	48
май	2701	179.1	-	2701	179.1	81

¹⁾ По данным организаций, сообщивших сведения о задолженности по заработной плате по кругу наблюдаемых видов экономической деятельности (без субъектов малого предпринимательства).

СОЦИАЛЬНАЯ СФЕРА

	Просроченная задолженность по заработной плате		в том числе задолженность			Численность работников, перед которыми имеется просроченная задолженность по заработной плате, человек
			из-за несвоевременного получения денежных средств из бюджетов всех уровней, тыс. руб.	из-за отсутствия собственных средств		
	тыс. руб.	в % к предыдущему месяцу		тыс. руб.	в % к предыдущему месяцу	
июнь	3475	128.7	-	3475	128.7	120
июль	3352	96.5	-	3352	96.5	68
август	1479	44.1	-	1479	44.1	47
сентябрь	4308	в 2.9 р.	-	4308	в 2.9 р.	131
октябрь	16913	в 3.9 р.	-	16913	в 3.9 р.	248
ноябрь	20118	118.9	-	20118	118.9	261
декабрь	24574	122.1	-	24574	122.1	294
2023						
январь	8258	33.6	-	8258	33.6	78
февраль	11310	137.0	-	11310	137.0	160

Из общей суммы заработной платы, невыплаченной до 1 февраля 2023 года, на долги, образовавшиеся в 2022 году, приходится 5842 тыс. рублей (51.7%), задолженность по заработной плате в 2021 году и ранее – 5468 тыс. рублей (48.3%).

Из наблюдаемых видов деятельности максимальная доля просроченной задолженности по заработной плате на 1 февраля 2023 года приходится на строительство (строительство жилых и нежилых зданий) – 72.1%, промышленность (обеспечение электрической энергией, газом и паром; кондиционирование воздуха) – 27.8%. В других обследуемых видах деятельности на крупных и средних организациях просроченная задолженность по заработной плате не зафиксирована.

В восемнадцати муниципальных образованиях Томской области просроченная задолженность по заработной плате на 1 февраля 2023 года, в обследуемых организациях, отсутствует полностью. В течение января 2023 года образовалась просроченная задолженность по заработной плате в Верхнекетском районе. У предприятий города Томска невыплаченная заработная плата отсутствует.

ТОМСКАЯ ОБЛАСТЬ

Просроченная задолженность по заработной плате по видам экономической деятельности на 1 февраля 2023 года:

	Просроченная задолженность по заработной плате		из нее задолженность из-за несвоевременного получения средств из бюджетов всех уровней, тыс. руб.	Число работников, перед которыми организации имеют задолженность по зарплате, человек	Просроченная задолженность по заработной плате	
	всего, тыс. руб.	в % к предыдущему месяцу			в расчете на одного работника, руб.	в % к месячному фонду заработной платы предприятий, имеющих задолженность
Всего	11310	137.0	-	160	70688	в 2.9 р.
в том числе по видам экономической деятельности:						
обеспечение электрической энергией, газом и паром; кондиционирование воздуха	3150	0.0	-	82	38415	100.0
из них:						
производство, передача и распределение пара и горячей воды; кондиционирование воздуха	3150	0.0	-	82	38415	100.0
строительство	8160	98.8	-	78	104615	в 11.0 р.
производство электромонтажных, санитарно-технических и прочих строительно-монтажных работ	8160	98.8	-	78	104615	в 11.0 р.

Просроченная задолженность из-за несвоевременного получения средств из бюджетов всех уровней по кругу наблюдаемых видов экономической деятельности на 1 февраля 2023 года полностью отсутствует, так же, как и на аналогичную дату прошлого года.

СОЦИАЛЬНАЯ СФЕРА

Просроченная задолженность по выдаче средств на заработную плату по сведениям, представленным организациями, не относящимися к субъектам малого предпринимательства, по состоянию на 1 февраля 2023 года в регионах Сибирского федерального округа:

	Просроченная задолженность по заработной плате		из нее задолженность из-за несвоевременного получения средств из бюджетов всех уровней, тыс. руб.	Число работников, перед которыми организациями имеют задолженность по зарплате, человек	Просроченная задолженность по заработной плате	
	всего, тыс. руб.	в % к предыдущему месяцу			в расчете на одного работника, руб.	в % к месячному фонду заработной платы предприятий, имеющих задолженность
Алтайский край	10519	120.9	-	78	134859	в 5.0 р.
Красноярский край	43169	102.7	-	393	109845	в 13.0 р.
Кемеровская область	24278	128.0	-	196	123867	в 4.3 р.
Новосибирская область	7312	60.0	-	54	135407	в 22.6 р.
Омская область	12787	394.8	-	399	32048	82.3
Томская область	11310	137.0	-	160	70688	в 2.9 р.

Занятость и безработица

В декабре 2022 года в общей численности занятого населения 225.3 тыс. человек или 44.1% составляли штатные (без учета совместителей) работники организаций, не относящихся к субъектам малого предпринимательства. На условиях совместительства и по договорам гражданско-правового характера для работы в этих организациях привлекалось еще 13.0 тыс. человек (в эквиваленте полной занятости). Число замещенных рабочих мест работниками списочного состава, совместителями и лицами, выполнявшими работы по договорам гражданско-правового характера, в организациях в декабре 2022 года составило 238.3 тысяч человек, и было меньше, чем в декабре 2021 года на 2.0 тыс. человек или на 0.8%.

Динамика числа замещенных рабочих мест в организациях (без субъектов малого предпринимательства)

	Декабрь 2022, человек	В % к		Справочно декабрь 2021 в % к	
		ноябрю 2022	декабрю 2021	ноябрю 2021	декабрю 2020
Всего замещенных рабочих мест (работников)	238280	100.5	99.2	99.1	98.9
в том числе:					
работниками списочного состава (без внешних совместителей)	225312	100.3	99.3	99.8	98.7
внешними совместителями	4903	96.3	100.0	102.3	104.2
работниками, выполнявшими работы по договорам гражданско-правового характера	8064	107.4	95.0	82.9	101.6

ТОМСКАЯ ОБЛАСТЬ

Число замещённых рабочих мест в организациях по видам экономической деятельности в декабре 2022 года
(без субъектов малого предпринимательства)

	Всего замещённых рабочих мест, человек	в том числе работниками			Число замещённых рабочих мест в % к декабрю 2021
		списочного состава (без внешних совместителей)	внешними совместителями	выполнявшими работы по договорам гражданско-правового характера	
Всего	238280	225312	4903	8064	99.2
из них:					
сельское, лесное хозяйство, охота, рыболовство и рыбоводство	7044	6813	75	156	105.0
из них:					
растениеводство и животноводство, охота и предоставление соответствующих услуг в этих областях	4849	4699	41	109	101.4
лесоводство и лесозаготовки	2192	2112	... ¹	... ¹	114.0
добыча полезных ископаемых	10536	10402	12	122	101.5
обрабатывающие производства	30645	30264	114	267	100.5
из них:					
производство пищевых продуктов	5671	5624	18	29	98.7
производство напитков	984	975	... ¹	... ¹	97.7
производство одежды	135	135	-	-	112.5
производство кожи, изделий из кожи	... ¹	... ¹	... ¹	-	96.9
обработка древесины и производство изделий из дерева и пробки, кроме мебели, производство изделий из соломки и материалов плетения	2972	2936	6	30	91.0
деятельность полиграфическая и копирование носителей информации	... ¹	... ¹	... ¹	... ¹	100.9
производство кокса и нефтепродуктов	381	366	... ¹	... ¹	87.7

СОЦИАЛЬНАЯ СФЕРА

	Всего замещённых рабочих мест, человек	в том числе работниками			Число замещённых рабочих мест в % к декабрю 2021
		списочного состава (без внешних совместителей)	внешними совместителями	выполнявшими работы по договорам гражданско-правового характера	
производство химических веществ и химических продуктов	1703	1675	... ¹⁾	... ¹⁾	98.2
производство лекарственных средств и материалов, применяемых в медицинских целях	... ¹⁾	... ¹⁾	... ¹⁾	... ¹⁾	99.7
производство резиновых и пластмассовых изделий	383	380	... ¹⁾	... ¹⁾	97.9
производство прочей неметаллической минеральной продукции	2282	2268	... ¹⁾	... ¹⁾	108.8
производство металлургическое	... ¹⁾	... ¹⁾	... ¹⁾	-	104.3
производство готовых металлических изделий, кроме машин и оборудования	464	457	... ¹⁾	... ¹⁾	101.7
производство компьютеров, электронных и оптических изделий	4002	3933	42	27	103.1
производство электрического оборудования	3076	3065	... ¹⁾	... ¹⁾	101.7
производство машин и оборудования, не включенных в другие группировки	1474	1424	14	36	93.0
производство прочих транспортных средств и оборудования	... ¹⁾	... ¹⁾	... ¹⁾	... ¹⁾	99.3
производство мебели	... ¹⁾	... ¹⁾	... ¹⁾	-	... ¹⁾
производство прочих готовых изделий	... ¹⁾	... ¹⁾	-	-	103.8
ремонт и монтаж машин и оборудования	1678	1642	6	30	100.8
обеспечение электрической энергией, газом и паром; кондиционирование воздуха	9474	9217	69	188	99.9

ТОМСКАЯ ОБЛАСТЬ

	Всего замещённых рабочих мест, человек	в том числе работниками			Число замещённых рабочих мест в % к декабрю 2021
		списочного состава (без внешних совместителей)	внешними совместителями	выполнявшими работы по договорам гражданско-правового характера	
водоснабжение; водоотведение, организация сбора и утилизации отходов, деятельность по ликвидации загрязнений	2834	2759	19	55	97.5
строительство	4806	4590	52	164	103.1
торговля оптовая и розничная; ремонт автотранспортных средств и мотоциклов	14392	13668	86	638	99.1
транспортировка и хранение	17472	17143	60	269	99.8
деятельность гостиниц и предприятий общественного питания	1310	1227	11	72	89.0
деятельность в области информации и связи	5514	5183	112	219	100.7
деятельность финансовая и страховая	4961	3719	22	1220	89.0
деятельность по операциям с недвижимым имуществом	2568	2337	58	173	104.7
деятельность профессиональная, научная и техническая	13290	12534	527	229	102.9
из них научные исследования и разработки	6684	6128	412	144	102.0
деятельность административная и сопутствующие дополнительные услуги	3136	3021	22	93	110.0
государственное управление и обеспечение военной безопасности; социальное обеспечение	25154	24177	205	772	95.6
образование	46082	42286	2094	1702	98.8
деятельность в области здравоохранения и социальных услуг	33332	31050	1065	1216	97.1
из них деятельность в области здравоохранения	28387	27277	943	167	96.6

СОЦИАЛЬНАЯ СФЕРА

	Всего замещённых рабочих мест, человек	в том числе работниками			Число замещённых рабочих мест в % к декабрю 2021
		списочного состава (без внешних совместителей)	внешними совместителями	выполнявшими работы по договорам гражданско-правового характера	
деятельность в области культуры, спорта, организации досуга и развлечений	5158	4396	278	484	101.9
из них деятельность в области спорта, отдыха и развлечений	881	541	79	261	104.2
предоставление прочих видов услуг	575	528	22	25	106.4

¹⁾ Данные не публикуются в целях обеспечения конфиденциальности первичных статистических данных, полученных от организаций, в соответствии с Федеральным Законом от 29.11.2007г. №282-ФЗ (ст.4, п.5; ст.9, п.1).

Безработица. К концу января 2023 года в органах службы занятости состояло на учёте 5795 незанятых трудовой деятельностью граждан. Из них 4757 человек имели статус безработного. Уровень регистрируемой безработицы составил 0.87% от численности рабочей силы.

Динамика числа незанятых граждан, состоящих на учёте в службах занятости

на конец месяца

	Число незанятых граждан, состоящих на учёте в службе занятости, человек	из них имеют статус безработного		
		человек	в % к	
			предыдущему месяцу	соответствующему месяцу предыдущего года
2022				
Январь	8102	6363	86.8	21.3
Февраль	7837	6177	97.1	23.8
Март	7950	5909	95.7	35.8
Апрель	7940	6010	101.7	40.8
Май	8013	6064	100.9	45.5
Июнь	8049	6240	102.9	55.0
Июль	7809	6081	97.5	63.7
Август	7525	5826	95.8	68.4
Сентябрь	6292	5224	89.7	70.8
Октябрь	6027	4903	93.9	67.8
Ноябрь	6154	4920	100.3	67.0
Декабрь	5676	4996	101.5	68.2
2023				
Январь	5795	4757	95.2	74.8

ТОМСКАЯ ОБЛАСТЬ

В течение января 2023 года признано безработными 705 человек (на 235 человек или на 50.0% больше, чем в январе 2022 года). Численность трудоустроенных безработных в январе 2023 года была на 46 человек или на 11.7% меньше, чем в аналогичном периоде 2022 года и составила 348 человек.

Движение численности безработных, зарегистрированных в органах государственной службы занятости, по месяцам в 2021-2022 годах

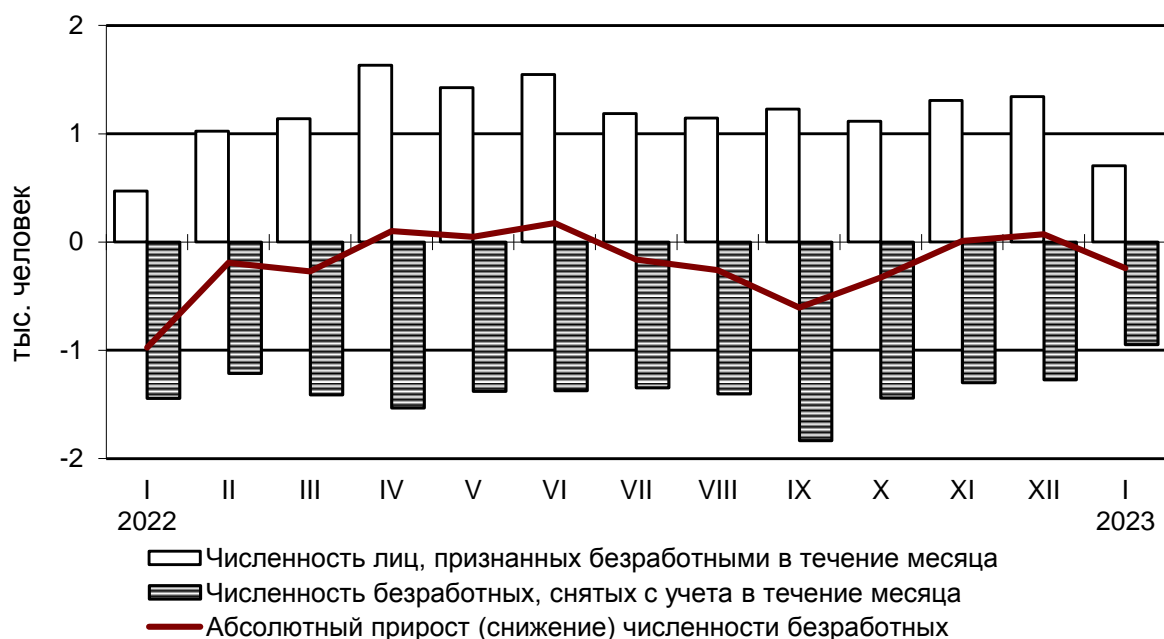

Потребность организаций в работниках. К концу января 2023 года нагрузка незанятого населения, состоящего на учёте в органах службы занятости, на 100 заявленных вакансий составила 69 человек, против 68 человек в январе 2022 года.

Динамика потребности предприятий и организаций в работниках, заявленной в службу занятости

на конец месяца

	Потребность организаций в работниках, заявленная в службы занятости, человек	Нагрузка незанятого населения на 100 заявленных вакансий		
		человек	в % к	
			предыдущему месяцу	соответствующему месяцу предыдущего года
2022				
Январь	11922	68	88.3	22.0
Февраль	11462	68	100.0	26.0
Март	11044	72	105.9	42.8
Апрель	11500	69	95.9	48.1
Май	14314	56	81.1	50.8
Июнь	12965	62	110.9	62.4
Июль	12757	61	98.7	66.6
Август	11065	68	111.5	82.9
Сентябрь	10051	63	92.1	90.2

	Потребность организаций в работах, заявленная в службы занятости, человек	Нагрузка незанятого населения на 100 заявленных вакансий		
		человек	в % к	
			предыдущему месяцу	соответствующему месяцу предыдущего года
Октябрь	9598	63	99.7	92.2
Ноябрь	9077	68	107.6	86.7
Декабрь	8957	63	93.2	82.8
2023				
Январь	8378	69	109.8	101.8

Забастовки. В январе 2023 года случаев забастовок не зарегистрировано.

**Заболеваемость
(по данным Роспотребнадзора Томской области)**

На территории Томской области в январе 2023 года эпидемиологическая обстановка характеризовалась изменением инфекционной заболеваемости населения, по сравнению с предыдущим месяцем, за счет увеличения заболеваемости педикулезом – на 43.4%, гриппом – на 34.6%, гонококковой инфекцией – на 33.3% и туберкулезом – на 30.0%.

В январе 2023 года по сравнению с соответствующим периодом 2022 года наблюдался рост числа больных гриппом – в 3.0 раза, при этом отмечается снижение заболеваемости сифилисом – на 25.0%, гонококковой инфекцией и педикулезом – на 20.0% соответственно, острыми кишечными инфекциями – на 19.3%, острыми инфекциями верхних дыхательных путей – на 14.1%.

Среди заболевших инфекционными болезнями в январе 2023 года, дети в возрасте до 14 лет включительно составляли: среди заболевших гриппом – 63.3%, острыми кишечными инфекциями, вызванными установленными возбудителями – 63.1%, острыми инфекциями верхних дыхательных путей – 45.9%.

**Заболеваемость населения отдельными инфекционными заболеваниями
(по данным Роспотребнадзора)**

	Январь 2023, человек	В % к		Справочно январь 2022 в % к	
		январю 2022	декабрю 2022	январю 2021	декабрю 2021
Кишечные инфекции					
Острые кишечные инфекции ¹⁾	707	80.7	95.3	в 1.8 р.	118.1
из них:					
бактериальная дизентерия (шигеллёз)	5	-	-	-	-
Сальмонеллёзные инфекции	33	91.7	103.1	116.1	100.0
Гепатиты					
Острые гепатиты	-	-	-	-	-
из них:					
острый гепатит А	-	-	-	-	-
острый гепатит В	-	-	-	-	-
острый гепатит С	-	-	-	-	-

ТОМСКАЯ ОБЛАСТЬ

	Январь 2023, человек	В % к		Справочно январь 2022 в % к	
		январю 2022	декаб- рю 2022	январю 2021	декабрю 2021
Некоторые инфекции, управляемые средствами специфической профилактики					
Краснуха	-	-	-	-	-
Коклюш	-	-	-	-	-
Паротит эпидемический	-	-	-	-	-
Острые респираторно-вирусные инфекции					
Острые инфекции верхних дыхательных путей	32235	85.9	50.0	в 1.9 р.	79.9
Грипп	401	в 3.0 р.	134.6	-	в 4.4 р.
Социально значимые болезни					
Сифилис	15	75.0	37.5	в 2.9 р.	66.7
Гонококковая инфекция	4	80.0	133.3	в 1.7 р.	7.4
Туберкулез (впервые выяв- ленный)	26	89.7	130.0	90.6	82.9
Болезнь, вызванная вирусом иммунодефицита человека и бессимптомный инфекцион- ный статус, вызванный виру- сом иммунодефицита чело- века (ВИЧ)	53	72.6	89.8	114.1	137.7
Педикулез	76	80.0	143.4	96.9	131.9

¹⁾ Включаются: энтериты, колиты, гастроэнтериты, пищевые токсикоинфекции (за исключением ботулизма).

По предварительным данным в январе 2023 года на территории Томской области зарегистрировано 53 человека с болезнью, вызванной вирусом иммунодефицита человека и с бессимптомным инфекционным статусом, вызванным вирусом иммунодефицита человека (ВИЧ).

Субсидии на оплату жилого помещения и коммунальных услуг

	Январь-декабрь 2022
Число семей, проживающих в Томской области	410814
Количество семей, получивших субсидии на оплату жилого помеще- ния и коммунальных услуг	40875
из них:	
число семей, получавших субсидии в денежной форме (через бан- ковские счета в банках, организации связи или иным способом)	40875
Общая сумма субсидий населению на оплату жилого помещения и коммунальных услуг, тыс. рублей	
начисленных	770989.4
возмещенных из бюджетов всех уровней	752566.7
Сумма субсидий, выплаченная населению в денежной форме (через банковские счета в банках, организации связи или иным способом)	752566.7
Установленная максимально допустимая доля собственных расходов граждан на оплату жилья, %	22
Среднемесячный размер начисленных субсидий на семью, в рублях	1571.8

Социальная поддержка гражданам по оплате жилья и коммунальных услуг

По состоянию на 31.12.2022 года в Томской области насчитывалось 148 тыс. человек, являющихся носителями социальной поддержки по оплате жилья и коммунальных услуг.

	Число граждан, пользующихся социальной поддержкой – всего, человек	Объем средств, предусмотренных на предоставление социальной поддержки по оплате жилья и коммунальных услуг, тыс. рублей
Всего граждан, имеющих право на социальную поддержку по оплате жилья и коммунальных услуг	189268	2288987.9
в том числе:		
категории граждан, меры социальной поддержки которых осуществляются по обязательствам Российской Федерации	66759	398734.4
категории граждан, меры социальной поддержки которых осуществляются по обязательствам субъекта Российской Федерации	122500	1890067.2
категории граждан, меры социальной поддержки которых осуществляются по нормативным правовым актам местных органов субъекта Российской Федерации	9	186.3

Общая сумма возмещенных средств на предоставление социальной поддержки по оплате жилого помещения и коммунальных услуг из бюджетов всех уровней за январь-декабрь 2022 года составила 2288983.0 тыс. рублей.

ТОМСКАЯ ОБЛАСТЬ

ДЕМОГРАФИЧЕСКАЯ СИТУАЦИЯ

Демографическая ситуация в январе-декабре 2022 года в Томской области характеризовалась процессом естественной убыли населения, обусловленным превышением числа умерших над числом родившихся, о чем свидетельствуют следующие данные¹⁾:

	Человек ²⁾			На 1000 человек населения	
	январь-декабрь 2022	январь-декабрь 2021	прирост (+), снижение (-)	январь-декабрь 2022	январь-декабрь 2021
Родившихся	8668	9444	-776	8.1	8.9
Умерших	12774	16507	-3733	12.0	15.5
из них детей в возрасте до 1 года	35	40	-5	3.9 ³⁾	4.2 ³⁾
Естественный прирост (+), убыль (-)	-4106	-7063	x	-3.9	-6.6
Браков	7457	6788	669	7.0	6.4
Разводов	4947	4756	191	4.6	4.5

¹⁾Здесь и далее в разделе показатели месячной регистрации приведены в пересчете на год.

²⁾Данные за декабрь 2022 и 2021 гг. выгружены из Единого государственного реестра записей актов гражданского состояния (ЕГР ЗАГС). Данные за текущий год могут быть скорректированы.

³⁾ На 1000 родившихся живыми.

В январе-декабре 2022 года в сравнении с аналогичным периодом 2021 года рождаемость снизилась на 8.2%. Общий коэффициент рождаемости в Томской области в январе-декабре 2022 года составил 8.1 на 1000 человек населения.

В январе-декабре 2022 года в целом по области на 100 человек родившихся приходилось 147 умерших (в 2021 году – 175).

В январе-декабре 2022 года в сравнении с аналогичным периодом 2021 года смертность уменьшилась на 22.6%. Общий коэффициент смертности (число умерших на 1000 человек населения) в области составил 12.0.

Естественная убыль населения в январе-декабре 2022 года составила 4106 человек.

Естественный прирост населения наблюдался в Томском районе (4 человека). Для всех остальных территорий Томской области характерна естественная убыль населения.

В январе-декабре 2022 года, в сравнении с аналогичным периодом 2021 года, число заключенных браков и разводов повысилось на 9.9% и 4.0% соответственно.

ДЕМОГРАФИЧЕСКАЯ СИТУАЦИЯ

Общие итоги миграции

	Январь-декабрь 2022		Справочно январь-декабрь 2021	
	человек	на 10 тыс. человек населения	человек	на 10 тыс. человек населения
Миграция - всего				
прибывшие	31271	292.4	34925	324.9
выбывшие	37842	353.9	29843	277.7
миграционный прирост (+), снижение (-)	-6571	-61.5	5082	47.3
в том числе:				
в пределах России				
прибывшие	21292	199.1	24344	226.5
выбывшие	24605	230.1	27347	254.4
миграционный прирост (+), снижение (-)	-3313	-31.0	-3003	-27.9
внутрирегиональная				
прибывшие	11545	108.0	13756	128.0
выбывшие	11545	108.0	13756	128.0
миграционный прирост (+), снижение (-)	-	-	-	-
межрегиональная				
прибывшие	9747	91.1	10588	98.5
выбывшие	13060	122.1	13591	126.4
миграционный прирост (+), снижение (-)	-3313	-31.0	-3003	-27.9
международная миграция				
прибывшие	9979	93.3	10581	98.4
выбывшие	13237	123.8	2496	23.2
миграционный прирост (+), снижение (-)	-3258	-30.5	8085	75.2
в том числе:				
с государствами- участниками СНГ				
прибывшие	8966	83.8	9751	90.7
выбывшие	11986	112.1	2374	22.1
миграционный прирост (+), снижение (-)	-3020	-28.3	7377	68.6
со странами дальнего зару- бежья				
прибывшие	1013	9.5	830	7.7
выбывшие	1251	11.7	122	1.1
миграционный прирост (+), снижение (-)	-238	-2.2	708	6.6

В январе-декабре 2022 года в сравнении с аналогичным периодом 2021 года миграционный прирост сменился миграционной убылью, которая составила 6571 человек.

ТОМСКАЯ ОБЛАСТЬ

Миграционный прирост населения в январе-декабре 2022 года наблюдался в Шегарском районе (176 человек), Кожевниковском районе (45 человек), Тегульдетском районе (34 человека), Чаинском районе (17 человек), Парабельском районе (18 человек), Молчановском районе (16 человек), Кривошеинском районе (11 человек), Томском районе (6 человек), Асиновском районе (5 человек) и городском округе г. Кедровый (2 человека).

Наибольшая миграционная убыль населения отмечена в городском округе г. Стрежевой (761 человек), Колпашевском районе (189 человек), Александровском районе (151 человек), Первомайском районе (122 человека) и Верхнетокском районе (100 человек).

В январе-декабре 2022 года в результате смены места жительства в страны дальнего зарубежья из области выехало 1251 человек.

Международная миграция

человек

	Январь-декабрь 2022			Справочно январь-декабрь 2021		
	число при- бывших	число выбыв- ших	миграци- онный прирост (+), сниже- ние (-)	число при- бывших	число выбыв- ших	миграци- онный прирост (+), сниже- ние (-)
Международная миграция	9979	13237	-3258	10581	2496	8085
в том числе:						
с государствами- участниками СНГ	8966	11986	-3020	9751	2374	7377
в том числе:						
Азербайджан	199	298	-99	221	153	68
Армения	303	505	-202	445	146	299
Беларусь	17	28	-11	18	6	12
Казахстан	5100	6278	-1178	5530	826	4704
Киргизия	986	1658	-672	1145	349	796
Республика Молдова	7	16	-9	10	10	-
Таджикистан	697	726	-29	517	164	353
Туркмения	40	61	-21	33	5	28
Узбекистан	1488	2201	-713	1702	614	1088
Украина	129	215	-86	130	101	29
со странами дальне- го зарубежья	1013	1251	-238	830	122	708
в том числе:						
Вьетнам	74	134	-60	110	-	110
Германия	14	23	-9	12	28	-16
Греция	-	1	-1	2	-	2
Грузия	24	29	-5	22	15	7
Израиль	3	-	3	2	5	-3
Индия	60	190	-130	114	1	113
Канада	1	4	-3	2	-	2
Китай	344	321	23	220	37	183

ДЕМОГРАФИЧЕСКАЯ СИТУАЦИЯ

	Январь-декабрь 2022			Справочно январь-декабрь 2021		
	число при- бывших	число выбыв- ших	миграци- онный прирост (+), сниже- ние (-)	число при- бывших	число выбыв- ших	миграци- онный прирост (+), сниже- ние (-)
КНДР	1	1	-	1	-	1
Латвия	3	9	-6	2	-	2
Литва	5	1	4	1	2	-1
Польша	5	3	2	2	3	-1
Сербия	2	2	-	1	-	1
Сирия	19	41	-22	39	2	37
США	2	4	-2	4	2	2
Турция	12	12	-	11	1	10
Франция	-	-	-	1	-	1
Эстония	1	1	-	2	-	2
другие страны	443	475	-32	282	26	256

Временно исполняющий обязанности
руководителя Территориального органа
Федеральной службы государственной
статистики по Томской области

Н.П.Дырко

МЕТОДОЛОГИЧЕСКИЕ ПОЯСНЕНИЯ

ОБОРОТ ОРГАНИЗАЦИЙ

Оборот организаций включает стоимость отгруженных товаров собственного производства, выполненных работ и услуг собственными силами, а также выручку от продажи приобретенных на стороне товаров (без налога на добавленную стоимость, акцизов и аналогичных обязательных платежей).

Объем отгруженных товаров собственного производства представляет собой стоимость товаров, которые произведены юридическим лицом и фактически отгружены в отчетном периоде или отпущены им в порядке продажи, а также прямого обмена на сторону (другим юридическим и физическим лицам), независимо от того, поступили деньги на счет продавца или нет.

Данные по этому показателю представляют совокупность организаций с соответствующим основным видом деятельности и отражают коммерческую деятельность организаций.

Оборот организаций розничной торговли включает выручку от продажи товаров, приобретенных в целях перепродажи (за минусом НДС, налога с продаж и аналогичных обязательных платежей), стоимость отгруженных (переданных) товаров собственного производства, выручку от других видов деятельности (доход от сдачи в аренду зданий, складских и торговых площадей, транспортных средств и оборудования и т.п.). Не включаются в оборот доходы от продажи собственных основных средств, нематериальных активов, валютных ценностей, ценных бумаг.

Оборот организаций оптовой торговли включает выручку от продажи товаров, приобретенных в целях перепродажи (за минусом НДС, налога с продаж и аналогичных обязательных платежей), выручку от реализации посреднических услуг (сумму вознаграждений комиссионеров (поверенных, агентов) за минусом НДС), стоимость отгруженных (переданных) товаров собственного производства, выручку от других видов деятельности (доход от сдачи в аренду зданий, складских и торговых площадей, транспортных средств и оборудования и т.п.). Не включаются в оборот доходы от продажи собственных основных средств, нематериальных активов, валютных ценностей, ценных бумаг.

ПРОМЫШЛЕННОЕ ПРОИЗВОДСТВО

Индекс производства - относительный показатель, характеризующий изменение масштабов производства в сравниваемых периодах. Различают индивидуальные и сводные индексы производства. Индивидуальные индексы отражают изменение выпуска одного продукта и исчисляются как отношение объемов производства данного вида продукта в натурально-вещественном выражении в сравниваемых периодах. Сводный индекс производства характеризует совокупные изменения производства всех видов продукции и отражает изменение создаваемой в процессе производства стоимости в результате изменения только физического объема производимой продукции. Для исчисления сводного индекса производства индивидуальные индексы по конкретным видам продукции поэтапно агрегируются в индексы по видам деятельности, подгруппам, группам, подклассам, классам, подразделам и разделам ОКВЭД2.

Индекс промышленного производства - агрегированный индекс производства по видам деятельности "Добыча полезных ископаемых", "Обрабатывающие производства", "Обеспечение электрической энергией, газом и паром; кондиционирование воздуха", "Водоснабжение; водоотведение, организация сбора и утилизации отходов, деятельность по ликвидации загрязнений" исчисляется на основе данных о динамике производства важнейших товаров-представителей (в натуральном или стоимостном выражении). В качестве весов используется структура валовой добавленной стоимости по видам экономической деятельности 2018 года.

Объем отгруженных товаров собственного производства, выполненных работ и услуг собственными силами - стоимость отгруженных или отпущенных в порядке продажи, а также прямого обмена (по договору мены) всех товаров собственного производства, работ и услуг, выполненных (оказанных) собственными силами.

Объем отгруженных товаров представляет собой стоимость товаров, которые произведены данным юридическим лицом и фактически отгружены (переданы) в отчетном периоде на сторону (другим юридическим и физическим лицам), включая товары, сданные по акту заказчику на месте, независимо от того, поступили деньги на счет продавца или нет.

Объем работ и услуг, выполненных собственными силами, представляет собой стоимость работ и услуг, оказанных (выполненных) организацией другим юридическим и физическим лицам.

Данные приводятся в фактических отпускных ценах без налога на добавленную стоимость, акцизов и аналогичных обязательных платежей.

Группировки по видам деятельности представляют собой совокупность соответствующих фактических видов деятельности, осуществляемых организациями, независимо от их основного вида деятельности.

СЕЛЬСКОЕ И ЛЕСНОЕ ХОЗЯЙСТВО

Объем производства продукции сельского хозяйства всеми сельхозпроизводителями (публикуется в докладах №1,4,7,10) (сельхозорганизации, крестьянские (фермерские) хозяйства, индивидуальные предприниматели, хозяйства населения) формируется как объем производства готовой продукции растениеводства и животноводства и изменение стоимости незавершенного производства продукции растениеводства и животноводства по видам деятельности "Растениеводство", "Животноводство".

Индекс производства продукции сельского хозяйства (публикуется в докладах №1,4,7,10) - относительный показатель, характеризующий изменение объема производства сельскохозяйственной продукции в сравниваемых периодах. Различают индивидуальные и сводные индексы производства. Индивидуальные индексы отражают изменение производства одного продукта и исчисляются как отношение объемов производства данного вида продукции в натуральном выражении в сравниваемых периодах. Сводный индекс производства характеризует совокупные изменения производства всех видов продукции в результате изменения только физического объема производимой продукции.

Индекс производства продукции сельского хозяйства - агрегированный индекс производства продукции растениеводства и животноводства. Для исчисления индекса производства продукции сельского хозяйства к соответствующему периоду предыдущего года используется показатель ее объема в сопоставимых ценах предыдущего года.

Данные о **поголовье сельскохозяйственных животных, производстве и реализации основных сельскохозяйственных продуктов по всем сельхозпроизводителям** определяются: **по сельскохозяйственным организациям** - на основании сведений форм федерального статистического наблюдения (по субъектам малого предпринимательства - с применением выборочного метода наблюдения); **по хозяйствам населения, крестьянским (фермерским) хозяйствам и индивидуальным предпринимателям** - по материалам выборочных обследований.

Производство скота и птицы на убой (в живом весе) включает проданные сельхозпроизводителями скот и птицу для забоя на мясо, а также забитые в сельскохозяйственных организациях, крестьянских (фермерских) хозяйствах, у индивидуальных предпринимателей, в хозяйствах населения.

ТОМСКАЯ ОБЛАСТЬ

Производство молока характеризуется фактически надоемным сырым коровьим, козьим, овечьим, кобыльим и буйволиным молоком. Молоко, высосанное молодняком при подсосном его содержании, в продукцию не включается.

Производство яиц включает их сбор от всех видов сельскохозяйственной птицы, в том числе и яйца, пошедшие на воспроизводство птицы (инкубация и др.).

СТРОИТЕЛЬСТВО

Объем работ, выполненных по виду деятельности "Строительство" - это строительные работы, выполненные организациями собственными силами на основании договоров и (или) контрактов, заключаемых с заказчиками, а также работы, выполненные хозяйственным способом. В стоимость этих работ включаются работы по строительству новых объектов, капитальному и текущему ремонту, реконструкции жилых и нежилых зданий и инженерных сооружений.

Данные приводятся с учетом объемов, выполненных субъектами малого предпринимательства, и объема работ, не наблюдаемых прямыми статистическими методами в строительстве.

Индекс физического объема работ, выполненных по виду деятельности "Строительство", рассчитан в сопоставимых ценах. В качестве сопоставимых цен приняты среднегодовые цены предыдущего года.

Число построенных квартир - количество квартир в законченном строительстве жилых домов квартирного, гостиничного типа и общежитиях, квартир в нежилых зданиях, а также в построенных населением индивидуальных жилых домах.

Общая площадь жилых помещений во введенных в эксплуатацию жилых и нежилых зданиях, жилых домах определяется как сумма площадей всех частей жилых помещений, включая площадь помещений вспомогательного использования, предназначенных для удовлетворения гражданами бытовых и иных нужд, связанных с их проживанием в жилом помещении, площадей лоджий, балконов, веранд, террас, подсчитываемых с соответствующими понижающими коэффициентами, а также жилых и подсобных помещений в построенных населением индивидуальных жилых домах. К помещениям вспомогательного использования относятся кухни, передние, холлы, внутриквартирные коридоры, ванные или душевые, туалеты, кладовые или хозяйственные встроенные шкафы. В домах-интернатах для престарелых и инвалидов, ветеранов, специальных домах для одиноких престарелых, детских домах к подсобным помещениям относятся столовые, буфеты, клубы, читальни, спортивные залы, приемные пункты бытового обслуживания и медицинского обслуживания.

Ввод в действие жилых домов за 2021 год приводится с учетом жилых домов на участках для ведения садоводства.

ТРАНСПОРТ

Объем перевозок (погрузка) грузов - количество грузов в тоннах, перевезенных автомобильным транспортом организаций всех видов экономической деятельности.

Грузооборот транспорта - объем работы автомобильного транспорта организаций всех видов экономической деятельности по перевозкам грузов. Единицей измерения является тонно-километр, т.е. перемещение 1 тонны груза на 1 километр. Исчисляется суммированием произведений массы перевезенных грузов каждой перевозки в тоннах на расстояние перевозки в километрах.

Пассажиروоборот транспорта общего пользования - объем работы транспорта по перевозкам пассажиров, включая оценку перевозок пассажиров, пользующихся правом бесплатного проезда. Единицей измерения является пассажиро-километр, т.е. перемещение одного пассажира на 1 километр. Исчисляется суммированием произведений количе-

МЕТОДОЛОГИЧЕСКИЕ ПОЯСНЕНИЯ

ства пассажиров каждой перевозки на расстояние перевозки в километрах.

Транспорт общего пользования - транспорт, осуществляющий общедоступное транспортное обслуживание населения.

Пассажиروоборот транспорта общего пользования исчисляется как сумма пассажируоборота следующих видов транспорта: железнодорожного, автомобильного, воздушного, морского и внутреннего водного. Транспорт общего пользования - транспорт, осуществляющий общедоступное транспортное обслуживание населения.

Пассажируоборот автомобильного транспорта (автобусов) - объем работы автобусов по перевозке пассажиров по маршрутам регулярных перевозок. Данные приводятся без учета работы заказных автобусов (единичные перевозки по маршруту, определяемому заказчиком, юридическим или физическим лицом: перевозки туристско-экскурсионными автобусами, специальные автобусные перевозки (школьные, вахтовые, доставка работников на коммерческой основе на производственные объекты, удаленные от общих линий городского пассажирского транспорта, в отдаленных районах сельской местности и т.п.).

Пассажируоборот транспорта - объем работы по перевозке пассажиров по маршрутам регулярных перевозок. Данные приводятся без учета работы заказных автобусов (единичные перевозки по маршруту, определяемому заказчиком, юридическим или физическим лицом: перевозки туристско-экскурсионными автобусами, специальные автобусные перевозки (школьные, вахтовые, доставка работников на коммерческой основе на производственные объекты, удаленные от общих линий городского пассажирского транспорта, в отдаленных районах сельской местности и т.п.).

Аварийность на транспорте. Информация по аварийности на транспорте и пострадавших в них людей представлена по данным УГИБДД УМВД России по Томской области.

Аварийность **на автомобильных дорогах и улицах** характеризуется количеством дорожно-транспортных происшествий (ДТП) и числом погибших и раненых в ДТП.

Дорожно-транспортное происшествие - событие, возникшее в процессе движения по дороге транспортного средства и с его участием, при котором погибли или ранены люди.

Раненый - лицо, получившее в месте дорожно-транспортного происшествия телесные повреждения, обусловившие его госпитализацию на срок не менее одних суток, либо необходимость амбулаторного лечения.

Погибшим в дорожно-транспортном происшествии (ДТП) является лицо, погибшее на месте происшествия, либо умершее в течение 30 последующих суток.

РОЗНИЧНАЯ ТОРГОВЛЯ

Оборот розничной торговли - выручка от продажи товаров населению для личного потребления или использования в домашнем хозяйстве за наличный расчет или оплаченных по кредитным карточкам, расчетным чекам банков, по перечислениям со счетов вкладчиков, по поручению физического лица без открытия счета, посредством платежных карт (электронных денег).

Стоимость товаров, проданных (отпущенных) отдельным категориям населения со скидкой, или полностью оплаченных органами социальной защиты, включается в оборот розничной торговли в полном объеме. В оборот розничной торговли не включается стоимость товаров, проданных (отпущенных) из розничной торговой сети юридическим лицам (в том числе организациям социальной сферы, спецпотребителям и т.п.) и индивидуальным предпринимателям, и оборот общественного питания.

Оборот розничной торговли включает данные как по организациям, для которых эта деятельность является основной, так и по организациям других видов деятельности, осуществляющим продажу товаров населению через собственные торговые заведения, или с

ТОМСКАЯ ОБЛАСТЬ

оплатой через свою кассу. Оборот розничной торговли также включает стоимость товаров, проданных населению индивидуальными предпринимателями и физическими лицами на розничных рынках и ярмарках.

Оборот розничной торговли формируется по данным сплошного федерального статистического наблюдения за организациями, не относящимися к субъектам малого предпринимательства, которые проводятся с месячной периодичностью, ежеквартальных выборочных обследований малых предприятий розничной торговли (за исключением микропредприятий), розничных рынков, а также ежегодных выборочных обследований индивидуальных предпринимателей и микропредприятий с распространением полученных данных на генеральную совокупность объектов наблюдения.

Оборот розничной торговли приводится в фактических продажных ценах, включающих торговую наценку, налог на добавленную стоимость и аналогичные обязательные платежи.

Информация о результатах конъюнктурных обследований организаций розничной торговли (публикуется в докладах № 2, 5, 8, 11). Результаты обследований обобщаются в виде простых и композитных индикаторов деловой активности организаций. В качестве простых индикаторов используются **балансы оценок** показателей (в процентных пунктах), определяемые как разность долей респондентов, отметивших "увеличение" и "уменьшение" показателя по сравнению с предыдущим периодом. Композитным индикатором деловой активности является **индекс предпринимательской уверенности**, характеризующий обобщенное состояние предпринимательского климата в розничной торговле. Он рассчитывается как среднее арифметическое значение балансов оценок (в процентах) фактического экономического состояния организации, уровня складских запасов (берется с обратным знаком) и ожидаемого экономического состояния.

Оборот общественного питания - выручка от продажи собственной кулинарной продукции и покупных товаров без кулинарной обработки населению для потребления, главным образом, на месте, а также организациям и индивидуальным предпринимателям для организации питания различных контингентов населения.

В оборот общественного питания включается стоимость кулинарной продукции и покупных товаров, отпущенных: работникам организаций с последующим удержанием из заработной платы; на дом по заказам населения; на рабочие места по заказам организаций и индивидуальных предпринимателей; транспортным организациям в пути следования сухопутного, воздушного, водного транспорта; для обслуживания приемов, банкетов и т.п.; организациями общественного питания организациям социальной сферы (школам, больницам, санаториям, домам престарелых и т.п.) в объеме фактической стоимости питания; по абонементам, талонам и т.п. в объеме фактической стоимости питания; стоимость питания в учебных учреждениях, в том числе предоставляемого для отдельных категорий учащихся на льготной основе за счет средств бюджета, включается в объеме фактической стоимости питания.

Оборот общественного питания включает данные как по организациям, для которых эта деятельность является основной, так и по организациям других видов деятельности, осуществляющим продажу кулинарной продукции и покупных товаров для потребления, главным образом, на месте через собственные заведения общественного питания.

Оборот общественного питания формируется по данным сплошного федерального статистического наблюдения за организациями, не относящимися к субъектам малого предпринимательства, которое проводится с месячной периодичностью, ежеквартального выборочного обследования малых предприятий (за исключением микропредприятий), а также ежегодных выборочных обследований индивидуальных предпринимателей и микропредприятий с распространением полученных данных на генеральную совокупность объектов наблюдения.

МЕТОДОЛОГИЧЕСКИЕ ПОЯСНЕНИЯ

Оборот общественного питания приводится в фактических продажных ценах, включающих наценку общественного питания, налог на добавленную стоимость и аналогичные обязательные платежи.

Динамика оборота общественного питания определяется путем сопоставления величины оборота в сравниваемых периодах в сопоставимых ценах.

В соответствии с требованиями системы национальных счетов оборот розничной торговли и оборот общественного питания организаций досчитываются на объемы деятельности, не наблюдаемой прямыми статистическими методами.

РЫНОК ПЛАТНЫХ УСЛУГ НАСЕЛЕНИЮ

Объем платных услуг населению представляет собой денежный эквивалент объема услуг, оказанных резидентами российской экономики (юридическими лицами и гражданами, занимающимися предпринимательской деятельностью без образования юридического лица) гражданам Российской Федерации, а также гражданам других государств (нерезидентам), потребляющим те или иные услуги на территории Российской Федерации. Этот показатель формируется в соответствии с методологией формирования официальной статистической информации об объеме платных услуг населению в разрезе видов услуг, утвержденной приказом Росстата от 29.09.2017г. № 643 на основании данных форм федерального статистического наблюдения и оценки ненаблюдаемой деятельности на рынке услуг.

Данные об объеме платных услуг населению в распределении по видам приведены в соответствии с Общероссийским классификатором продукции по видам экономической деятельности. Динамика объема платных услуг населению определяется путем сопоставления величины объема в сравниваемых периодах в сопоставимых ценах.

ОПТОВАЯ ТОРГОВЛЯ

Оборот оптовой торговли - выручка от реализации товаров, приобретенных ранее на стороне в целях перепродажи юридическим лицам и индивидуальным предпринимателям для профессионального использования (переработки или дальнейшей продажи).

Оборот оптовой торговли приводится в фактических продажных ценах, включающих торговую наценку, налог на добавленную стоимость, акциз, экспортную пошлину, таможенные сборы и аналогичные обязательные платежи. Сумма вознаграждения комиссионеров (поверенных, агентов) отражается по фактической стоимости, включая НДС.

Оборот оптовой торговли включает данные по организациям с основным видом экономической деятельности "оптовая торговля, включая торговлю через агентов, кроме торговли автотранспортными средствами и мотоциклами" и по организациям других видов деятельности, осуществляющих оптовую торговлю.

Оборот оптовой торговли формируется по данным сплошного федерального статистического наблюдения за организациями (предприятиями), не относящимися к субъектам малого предпринимательства, выборочного обследования малых предприятий оптовой торговли (кроме микропредприятий), которые проводятся с месячной периодичностью, а также ежегодных выборочных обследований микропредприятий и индивидуальных предпринимателей с распространением полученных по выборочным обследованиям данных на генеральную совокупность объектов наблюдения.

Кроме того, в соответствии с требованиями системы национальных счетов, оборот оптовой торговли досчитывается на объемы деятельности, не наблюдаемой прямыми статистическими методами.

Динамика оборота оптовой торговли формируется с учетом индекса-дефлятора, при расчете которого используется годовая структура оборота оптовой торговли, индексы потребительских цен на отдельные виды товаров, индексы цен производителей промышлен-

ТОМСКАЯ ОБЛАСТЬ

ных товаров, индексы цен на приобретенные организациями отдельные виды товаров, индекс цен приобретения отдельных видов зерна, а также индексы средних фактических экспортных цен на отдельные топливно-энергетические товары (Методологические положения по расчету индекса-дефлятора оборота оптовой торговли организаций оптовой торговли, утвержденные приказом Росстата от 30.04.2013 № 172).

Объемы оборота оптовой торговли ежеквартально уточняются по результатам выборочного обследования малых предприятий (кроме микропредприятий). Ежегодно (в марте текущего года) по данным годовых форм федерального статистического наблюдения уточняются объемы оборота оптовой торговли за все периоды предыдущего года, его динамика и годовая структура. При уточнении динамики оборота оптовой торговли используется индекс-дефлятор, откорректированный с учетом обновленной годовой структуры оборота оптовой торговли.

ДЕМОГРАФИЯ ОРГАНИЗАЦИЙ

Статистический учет организаций и индивидуальных предпринимателей осуществляется органами государственной статистики с 1992г. на основе сведений об их государственной регистрации. В соответствии с постановлением Правительства Российской Федерации от 17.05.2002г. № 319 государственную регистрацию юридических лиц и индивидуальных предпринимателей осуществляют территориальные органы ФНС России.

Группировка хозяйствующих субъектов осуществляется по коду вида деятельности Общероссийского классификатора видов экономической деятельности (ОКВЭД), заявленному организациями и индивидуальными предпринимателями при государственной регистрации в качестве основного вида деятельности.

ИНВЕСТИЦИИ

(публикуется в докладах № 1,4,7,10)

Финансовые вложения организаций - инвестиции организации в государственные и муниципальные ценные бумаги, ценные бумаги других организаций, в том числе долговые ценные бумаги, в которых дата и стоимость погашения определена (облигации, векселя); вклады в уставные (складочные) капиталы других организаций (в том числе дочерних и зависимых хозяйственных обществ); предоставленные другим организациям займы, депозитные вклады в кредитных организациях, дебиторская задолженность, приобретенная на основании уступки права требования, вклады организации-товарища по договору простого товарищества и пр.

Накопленные финансовые вложения - объем накопленных финансовых вложений, произведенных юридическим лицом с начала их вложения с учетом их изъятия и выбытия в отчетном периоде.

Финансовые вложения, осуществленные организацией, в зависимости от срока погашения займов и кредитов подразделяются на долгосрочные и краткосрочные.

Долгосрочные финансовые вложения - вложения, осуществленные на срок более одного года с намерением получения доходов (дивидендов): инвестиции организаций в доходные активы (ценные бумаги) других организаций, уставные (складочные) капиталы других организаций, созданных на территории Российской Федерации или за ее пределами, государственные ценные бумаги (облигации и другие долговые обязательства) и т.п., а также предоставленные организацией другим организациям займы.

Краткосрочные финансовые вложения - вложения на срок не более одного года, осуществленные с намерением получения доходов (дивидендов): в дочерние и зависимые организации, инвестиции организации в ценные бумаги других организаций, государственные ценные бумаги и т.п., а также предоставленные другим организациям займы на срок не более одного года и пр.

МЕТОДОЛОГИЧЕСКИЕ ПОЯСНЕНИЯ

Инвестиции в основной капитал - совокупность затрат, направленных на строительство, реконструкцию (включая расширение и модернизацию) объектов, которые приводят к увеличению их первоначальной стоимости, приобретение машин, оборудования, транспортных средств, производственного и хозяйственного инвентаря, бухгалтерский учет которых осуществляется в порядке, установленном для учета вложений во внеоборотные активы, инвестиции в объекты интеллектуальной собственности; культивируемые биологические ресурсы.

Данные об инвестициях в основной капитал приведены с учетом инвестиционной деятельности субъектов малого предпринимательства и досчетов объема инвестиций, не наблюдаемых прямыми статистическими методами.

В состав инвестиций в основной капитал включены затраты, осуществленные за счет денежных средств граждан и юридических лиц, привлеченных организациями-застройщиками для долевого строительства.

Затраты на приобретение объектов незавершенного строительства и основных средств на вторичном рынке в объеме инвестиций в основной капитал не учитываются.

Распределение инвестиций в основной капитал по видам экономической деятельности осуществляется в соответствии с классификатором ОКВЭД2, исходя из той сферы деятельности, в рамках которой будут функционировать создаваемые или приобретаемые основные фонды.

Инвестиции в основной капитал учитываются без налога на добавленную стоимость.

Инвестиции в здания (кроме жилых) и сооружения - расходы на строительство зданий и сооружений, которые складываются из выполненных строительных работ и приходящихся на них прочих капитальных затрат. При этом в затраты на строительство зданий включается стоимость оборудования и коммуникаций внутри здания, необходимых для его эксплуатации.

Инвестиции в жилые здания и помещения - затраты на строительство жилых помещений, зданий или частей зданий, используемых полностью или главным образом как места проживания: входящих в жилищный фонд (общего назначения, общежития, спальные корпуса школ - интернатов, детских домов, дома для престарелых и инвалидов) и не входящих в жилищный фонд (дома щитовые, садовые дома, помещения контейнерного типа жилые, вагоны-дома передвижные, помещения, приспособленные под жилье (такие как вагоны и кузова железнодорожных вагонов, суда и другие подсобные объекты)).

Инвестиции на улучшение земель - затраты на мелиоративные работы; затраты на проведение культуртехнических работ на землях, не требующих осушения; террасирование крутых склонов; капитальные вложения на коренное улучшение земель; расчистку земельных участков, рекультивацию земли, изменение рельефа (планировку территории), расходы, связанные с предотвращением затопления, расходы, связанные с передачей прав собственности на землю.

Инвестиции в машины, оборудование, транспортные средства - затраты на приобретение машин, транспортных средств, оборудования, производственного и хозяйственного инвентаря, а также затраты на монтаж оборудования на месте его постоянной эксплуатации, проверку и испытание качества монтажа.

Инвестиции в объекты интеллектуальной собственности включают: затраты на научно-исследовательские, опытно-конструкторские и технологические работы, расходы на разведку недр и оценку запасов полезных ископаемых, затраты на создание и приобретение компьютерного программного обеспечения и баз данных, затраты на создание и приобретение произведений развлекательного жанра, литературы и искусства.

ТОМСКАЯ ОБЛАСТЬ

Инвестиции в произведенные нефинансовые активы - затраты на приобретение юридическими лицами в собственность земельных участков, объектов природопользования, контрактов, договоров аренды, лицензий, деловой репутации ("гудвилла") и деловых связей (маркетинговых активов). Затраты на приобретение земельных участков и объектов природопользования отражаются на основе документов, выданных государственными органами по земельным ресурсам и землеустройству согласно оплаченным или принятым к оплате счетам.

ЦЕНЫ

Индекс потребительских цен и тарифов на товары и услуги (ИПЦ) характеризует изменение во времени общего уровня цен и тарифов на товары и услуги, приобретаемые населением для непроизводственного потребления. Измеряет отношение стоимости фиксированного перечня товаров и услуг в ценах текущего периода к его стоимости в ценах предыдущего периода.

Индекс потребительских цен рассчитывается на базе данных регистрации цен на 509 видов товаров (услуг)-представителей, которая осуществляется 21-25 числа каждого месяца.

Базовый индекс потребительских цен (БИПЦ) исключает изменения цен на отдельные товары и услуги, подверженные влиянию факторов, которые носят административный, а также сезонный характер.

Стоимость фиксированного набора потребительских товаров и услуг для межрегиональных сопоставлений покупательной способности населения исчисляется на основе единых, установленных в целом по России, условных объемов потребления товаров и услуг, а также средних цен на них по Томской области. В состав набора включены 83 наименования товаров и услуг, в том числе 30 видов продовольственных товаров, 41 вид непродовольственных товаров и 12 видов услуг.

Стоимость условного (минимального) набора продуктов питания отражает межрегиональную дифференциацию уровней потребительских цен на продукты питания, входящие в него. При ее расчете используются единые, установленные в целом по России, условные объемы потребления продуктов питания и средние потребительские цены на них по Томской области (публикуется в докладах № 3,6,9,12).

Индексы цен на первичном и вторичном рынках жилья рассчитываются на основе зарегистрированных цен на вновь построенные квартиры и на квартиры функционирующего жилого фонда, находящиеся в собственности, если они являются объектами совершения рыночных сделок.

Наблюдение ведется по выборочному кругу организаций, осуществляющих операции с недвижимостью в отдельных городах Томской области. При регистрации цен на квартиры учитываются их количественные и качественные характеристики.

Индекс цен производителей промышленных товаров рассчитывается на основании регистрации цен на товары (услуги)-представители в базовых организациях. Цены производителей представляют собой фактически сложившиеся на момент регистрации цены указанных организаций на произведенные и отгруженные товары (оказанные услуги), предназначенные для реализации на внутреннем рынке (без косвенных товарных налогов - налога на добавленную стоимость, акциза и т.п.).

Рассчитанные по товарам (услугам)-представителям индексы цен производителей последовательно агрегируются в индексы цен соответствующих видов, групп, классов, разделов экономической деятельности. В качестве весов используются данные об объеме отгрузки в стоимостном выражении за базисный период.

МЕТОДОЛОГИЧЕСКИЕ ПОЯСНЕНИЯ

Индекс цен производителей промышленных товаров - сводный показатель, агрегированный по видам деятельности "Добыча полезных ископаемых", "Обрабатывающие производства", "Обеспечение электрической энергией, газом и паром; кондиционирование воздуха", "Водоснабжение; водоотведение, организация сбора и утилизации отходов, деятельность по ликвидации загрязнений".

Индексы цен на приобретенные промышленными организациями отдельные виды товаров рассчитываются на основании регистрации цен на товары-представители по установленной номенклатуре. Средняя цена приобретения включает, помимо цены производства, налог на добавленную стоимость, акциз, транспортные, сбытовые, посреднические и другие расходы. Построение индексов цен приобретения осуществляется по сопоставимому кругу видов товаров в отчетном и базисном периоде и предусматривает систему взвешивания на основе данных о количестве приобретенной продукции за предыдущий год.

Индекс цен производителей сельскохозяйственной продукции исчисляется на основании регистрации в отобранных для наблюдения сельскохозяйственных организациях цен на основные виды товаров-представителей, реализуемых заготовительным, перерабатывающим организациям, на рынке, через собственную торговую сеть, населению непосредственно с транспортных средств, на ярмарках, биржах, аукционах, организациям, коммерческим структурам и т.п. Цены производителей сельскохозяйственной продукции приводятся с учетом надбавок и скидок за качество реализованной продукции без расходов на транспортировку, экспедирование, погрузку и разгрузку продукции, а также без налога на добавленную стоимость.

Сводный индекс цен на продукцию (затраты, услуги) инвестиционного назначения рассчитывается как агрегированный показатель из индексов цен производителей на строительную продукцию, приобретения машин и оборудования инвестиционного назначения и на прочую продукцию (затраты, услуги) инвестиционного назначения, взвешенных по доле этих элементов в общем объеме инвестиций в основной капитал.

Индекс цен производителей на строительную продукцию формируется из индексов цен на строительно-монтажные работы и на прочие затраты, включенные в сводный сметный расчет строительства, взвешенных по доле этих элементов в общем объеме инвестиций в жилища, здания и сооружения. Расчет индекса цен на строительно-монтажные работы проводится на основе данных формы отчетности о ценах на материалы, детали и конструкции, приобретенные базовыми подрядными организациями, а также на базе технологических моделей, разработанных по видам экономической деятельности с учетом территориальных особенностей строительства.

Индекс цен приобретения машин и оборудования инвестиционного назначения исчисляется по данным об изменении цен производителей этого оборудования, а также транспортных расходов, ставки налога на добавленную стоимость и других расходов.

Индекс цен на прочую продукцию (затраты, услуги) инвестиционного назначения определяется из индексов цен на основные составляющие этих работ (проектно-изыскательские работы, затраты на разведочное бурение, на формирование рабочего, продуктивного и племенного стада и другие затраты).

Индекс тарифов на грузовые перевозки характеризует изменение фактически действующих тарифов на грузовые перевозки за отчетный период без учета изменения за этот период структуры перевезенных грузов по разнообразным признакам: по виду и размеру отправки груза, скорости доставки, расстоянию перевозки, территории перевозки, типу подвижного состава, степени использования его грузоподъемности и др.

Сводный индекс тарифов на грузовые перевозки всеми видами транспорта рассчитывается исходя из индексов тарифов на перевозку грузов отдельными видами транспорта (железнодорожным, трубопроводным, морским, внутренним водным, автомобильным, воздушным), взвешенных на объемы доходов от перевозки грузов соответствующим видом

ТОМСКАЯ ОБЛАСТЬ

транспорта за базисный период. По каждому виду транспорта регистрируются тарифы на услуги-представители. За услугу-представитель принимается перевозка одной тонны массового груза определенным видом транспорта на фиксированное расстояние. Регистрация тарифов осуществляется в выборочной совокупности транспортных организаций.

Индекс тарифов на услуги связи для юридических лиц (публикуются в докладах № 3,6,9,12) характеризует общее изменение тарифов на услуги связи для различных категорий пользователей (бюджетных и коммерческих организаций).

ФИНАНСЫ

Бюджет - форма образования и расходования денежных средств, предназначенных для финансового обеспечения задач и функций государства и местного самоуправления.

Бюджет субъекта Российской Федерации (региональный бюджет) и бюджет территориального государственного внебюджетного фонда предназначены для исполнения расходных обязательств субъекта Российской Федерации.

Консолидированный бюджет субъекта Российской Федерации образуют бюджет субъекта Российской Федерации и свод бюджетов муниципальных образований, входящих в состав субъекта Российской Федерации (без учета межбюджетных трансфертов между этими бюджетами).

Доходы бюджета - поступающие в бюджет денежные средства, за исключением средств, являющихся в соответствии с Бюджетным кодексом Российской Федерации источниками финансирования дефицита бюджета.

Расходы бюджета - выплачиваемые из бюджета денежные средства, за исключением средств, являющихся в соответствии с Бюджетным кодексом Российской Федерации источниками финансирования дефицита бюджета.

Дефицит бюджета - превышение расходов бюджета над его доходами.

Профицит бюджета - превышение доходов бюджета над его расходами.

Налог - обязательный, индивидуально безвозмездный платеж, взимаемый с организаций и физических лиц в форме отчуждения принадлежащих им на праве собственности, хозяйственного ведения или оперативного управления денежных средств в целях финансового обеспечения деятельности государства и (или) муниципальных образований.

Сбор - обязательный взнос, взимаемый с организаций и физических лиц, уплата которого является одним из условий совершения в отношении плательщиков сборов государственными органами, органами местного самоуправления, иными уполномоченными органами и должностными лицами юридически значимых действий, включая предоставление определенных прав или выдачу разрешений (лицензий), либо уплата которого обусловлена осуществлением в пределах территории, на которой введен сбор, отдельных видов предпринимательской деятельности.

Федеральные налоги и сборы - налоги и сборы, устанавливаемые Налоговым кодексом Российской Федерации и обязательные к уплате на всей территории Российской Федерации.

Региональные налоги - налоги, устанавливаемые Налоговым кодексом Российской Федерации и законами субъектов Российской Федерации о налогах и обязательные к уплате на территориях соответствующих субъектов Российской Федерации.

Местные налоги и сборы - налоги и сборы, устанавливаемые Налоговым кодексом Российской Федерации и нормативными правовыми актами представительных органов муниципальных образований о налогах и сборах и обязательные к уплате на территориях соответствующих муниципальных образований.

МЕТОДОЛОГИЧЕСКИЕ ПОЯСНЕНИЯ

Специальные налоговые режимы предусматривают особый порядок определения элементов налогообложения, а также освобождение от обязанности по уплате отдельных налогов и сборов и применяются в случаях и порядке, которые предусмотрены Налоговым кодексом Российской Федерации и иными актами законодательства о налогах и сборах.

К **налогам со специальным налоговым режимом** относятся: единый налог на вмененный доход для отдельных видов деятельности, единый сельскохозяйственный налог, налоги и платежи, взимаемые в связи с применением упрощенной системы налогообложения, системы налогообложения при выполнении соглашений о разделе продукции, патентной системы налогообложения.

Сальдированный финансовый результат (прибыль (+) убыток (-)) - конечный финансовый результат, выявленный на основании бухгалтерского учета всех хозяйственных операций организаций, представляет собой сумму сальдированного финансового результата (прибыль (+), убыток (-)) от продажи товаров, продукции (работ, услуг), основных средств, иного имущества организаций и прочих доходов, уменьшенных на сумму прочих расходов.

Темпы изменения сальдированного финансового результата отчетного периода по сравнению с соответствующим периодом предыдущего года рассчитаны по сопоставимому кругу организаций; с учетом корректировки данных соответствующего периода предыдущего года, исходя из изменений учетной политики, законодательных актов и др. в соответствии с методологией бухгалтерского учета. Прочерк означает, что в одном или обоих сопоставляемых периодах был получен отрицательный сальдированный финансовый результат.

Суммарная задолженность по обязательствам - кредиторская задолженность и задолженность по кредитам банков и займам.

Кредиторская задолженность - задолженность по расчетам с поставщиками и подрядчиками за поступившие материальные ценности, выполненные работы и оказанные услуги, в том числе задолженность, обеспеченная векселями выданными; задолженность по расчетам с дочерними и зависимыми обществами по всем видам операций; с рабочими и служащими по оплате труда, представляющая собой начисленные, но не выплаченные суммы оплаты труда; задолженность по отчислениям на государственное социальное страхование, пенсионное обеспечение и медицинское страхование работников организации, задолженность по всем видам платежей в бюджет и внебюджетные фонды; задолженность организации по платежам по обязательному и добровольному страхованию имущества и работников организации и другим видам страхования, в которых организация является страхователем; авансы полученные, включающие сумму полученных авансов от сторонних организаций по предстоящим расчетам по заключенным договорам, а также штрафы, пени и неустойки, признанные организацией или по которым получены решения суда (арбитражного суда) или другого органа, имеющего в соответствии с законодательством Российской Федерации право на принятие решения об их взыскании, и отнесенные на финансовые результаты организации, непогашенные суммы заемных средств, подлежащие погашению в соответствии с договорами.

Дебиторская задолженность - задолженность по расчетам с покупателями и заказчиками за товары, работы и услуги, в том числе задолженность, обеспеченная векселями полученными; задолженность по расчетам с дочерними и зависимыми обществами; суммы уплаченных другим организациям авансов по предстоящим расчетам в соответствии с заключенными договорами; задолженность по расчетам с прочими дебиторами, включающая в себя задолженность финансовых и налоговых органов (в том числе по переплате по налогам, сборам и прочим платежам в бюджет); задолженность работников организации по предоставленным им ссудам и займам за счет средств этой организации или кредита (ссуды на индивидуальное и кооперативное жилищное строительство, приобретение и благоустройство садовых участков, беспроцентные ссуды молодым семьям на улучшение жилищных условий или обзаведение домашним хозяйством и др.); задолженность подотчет-

ТОМСКАЯ ОБЛАСТЬ

ных лиц; поставщиков по недостаткам товарно-материальных ценностей, обнаруженным при приемке; задолженность по государственным заказам, федеральным программам за поставленные товары, работы и услуги, а также штрафы, пени и неустойки, признанные должником, или по которым получены решения суда (арбитражного суда) или другого органа, имеющего в соответствии с законодательством Российской Федерации право на принятие решения об их взыскании, и отнесенные на финансовые результаты организации.

УРОВЕНЬ ЖИЗНИ НАСЕЛЕНИЯ

Расчет показателей **денежных доходов и расходов населения** производится в соответствии с Методологическими положениями по расчету показателей денежных доходов и расходов населения, утвержденными приказом Росстата от 02.07.2014 № 465 с изменениями от 20.11.2018. Информация публикуется ежеквартально в соответствии с распоряжением Правительства Российской Федерации от 20.03.2019 № 469-р (публикуется в докладах № 1, 4, 7, 10).

Данные о денежных доходах и расходах населения формируются на основе официальной статистической информации о произведенных выплатах денежных средств населению и полученных от населения денежных средствах с использованием данных регулярной статистической отчетности хозяйствующих субъектов, органов государственного управления и финансовых учреждений, а также с использованием системы дооценок объемов доходов и расходов населения в неформальном секторе экономики. При отсутствии ряда показателей в необходимые сроки (это касается в основном банковских данных) производится их оценка.

При публикации объема денежных доходов и расходов населения за отчетный период производится уточнение предварительных показателей за предыдущий период. Пересмотр квартальных данных осуществляется по итогам разработки годового баланса денежных доходов и расходов населения.

Денежные доходы населения включают доходы лиц, работающих по найму; доходы от самостоятельной занятости (доходов от предпринимательской деятельности и другой производственной деятельности); социальные выплаты (пенсии, пособия, стипендии и другие выплаты); доходы от собственности (дивиденды, проценты, начисленные по денежным средствам на банковских счетах физических лиц в кредитных организациях; выплата доходов по государственным и другим ценным бумагам; инвестиционный доход (доход от собственности держателей полисов); прочие денежные поступления.

Среднедушевые денежные доходы исчисляются делением общей суммы денежных доходов на численность постоянного населения.

Реальные денежные доходы - относительный показатель, характеризующий динамику денежных доходов населения по сравнению с изменением цен на товары и услуги и исчисленный путем деления индекса номинального размера денежных доходов населения (т.е. фактически сложившегося в отчетном периоде) на индекс потребительских цен за соответствующий временной период.

Реальные располагаемые денежные доходы - относительный показатель, характеризующий динамику располагаемых денежных доходов населения (денежные доходы за вычетом обязательных платежей) по сравнению с изменением цен на товары и услуги и исчисленный путем деления индекса номинального размера располагаемых денежных доходов населения (т.е. фактически сложившегося в отчетном периоде) на индекс потребительских цен за соответствующий временной период.

Денежные расходы населения - включают расходы на покупку товаров и оплату услуг, платежи за товары (работы, услуги) зарубежным поставщикам за безналичный и наличный расчет, включая сальдо трансграничной Интернет-торговли; расходы на оплату обязательных платежей и разнообразных взносов; прочие расходы населения.

МЕТОДОЛОГИЧЕСКИЕ ПОЯСНЕНИЯ

Величина прожиточного минимума в соответствии с Федеральным законом от 24 октября 1997г. № 134-ФЗ "О прожиточном минимуме в Российской Федерации" представляет собой стоимостную оценку потребительской корзины, а также обязательные платежи и сборы.

Величина прожиточного минимума определяется ежеквартально и устанавливается Правительством Российской Федерации - в целом по Российской Федерации; в порядке, установленном законами субъектов Российской Федерации, - в субъектах Российской Федерации.

Расчет величины прожиточного минимума соответствует порядку, введенному с 2013г. Федеральным законом от 3 декабря 2012г. № 233-ФЗ "О внесении изменений в Федеральный закон "О прожиточном минимуме в Российской Федерации". Согласно основным положениям указанного закона в составе потребительской корзины определяются: продукты питания - в натуральных показателях, непродовольственные товары и услуги - в соотношении со стоимостью продуктов питания (в объеме по 50% от стоимости продуктов питания).

Расчет стоимости потребительской корзины осуществляется согласно методическим рекомендациям по определению потребительской корзины для основных социально-демографических групп населения в субъектах Российской Федерации, утвержденным постановлением Правительства Российской Федерации от 28 января 2013г. № 54.

Среднемесячная номинальная заработная плата работников организаций исчисляется делением фонда начисленной заработной платы работников на среднесписочную численность работников и на количество месяцев в периоде.

В фонд заработной платы включаются начисленные суммы в денежной и неденежной формах за отработанное и неотработанное время, доплаты и надбавки, премии и единовременные поощрения, компенсационные выплаты, связанные с режимом работы и условиями труда, а также оплата питания и проживания, имеющая систематический характер. Темпы роста (снижения) среднемесячной номинальной заработной платы рассчитываются по сопоставимой совокупности организаций отчетного и предыдущих периодов.

Реальная заработная плата характеризует покупательную способность заработной платы в отчетном периоде в связи с изменением цен на потребительские товары и услуги по сравнению с базисным периодом. Для этого рассчитывается индекс реальной заработной платы путем деления индекса номинальной заработной платы на индекс потребительских цен за один и тот же временной период.

Оценка среднемесячной заработной платы за текущий период производится расчетным путем на основании отчетных данных предыдущего периода, динамического ряда темпов изменения данных соответствующего периода в предыдущие годы. При получении отчетных данных ранее опубликованные оценочные данные о среднемесячной заработной плате корректируются.

Просроченной задолженностью по заработной плате считаются фактически начисленные работникам суммы заработной платы, но не выплаченные в срок, установленный коллективным договором или договором на расчетно-кассовое обслуживание, заключенным с банком. Число дней задержки считается, начиная со следующего дня после истечения этого срока.

С февраля 2017г. данные разрабатываются в соответствии с ОКВЭД2 по следующим видам экономической деятельности: растениеводство и животноводство, охота и предоставление соответствующих услуг в этих областях; лесозаготовки; рыболовство и рыбоводство; добыча полезных ископаемых; обрабатывающая промышленность; обеспечение электрической энергией, газом и паром; кондиционирование воздуха; водоснабжение; водоотведение, организация сбора и утилизации отходов, деятельность по ликвидации загрязнений; строительство; транспорт; управление недвижимым имуществом за вознаграждение и на

ТОМСКАЯ ОБЛАСТЬ

договорной основе; научные исследования и разработки; образование; деятельность в области здравоохранения и социальных услуг; деятельность в области культуры, искусства, отдыха и развлечений, теле- и радиовещания.

Средний размер назначенных пенсий определяется делением общей суммы назначенных пенсий на численность пенсионеров (по данным Пенсионного фонда Томской области).

Реальный размер назначенных пенсий рассчитывается путем корректировки среднего размера назначенных пенсий на индекс потребительских цен за соответствующий временной период.

Информация о **социальной защите населения** публикуется в докладах №1,4,7,10.

Субсидии на оплату жилого помещения и коммунальных услуг являются адресным видом социальной помощи и предоставляются гражданам органами государственной власти субъектов Российской Федерации и органами местного самоуправления в случае, если их расходы на оплату жилого помещения и коммунальных услуг, рассчитанные исходя из размера регионального стандарта нормативной площади жилого помещения, используемой для расчета субсидий, и размера регионального стандарта стоимости жилищно-коммунальных услуг, превышают величину, соответствующую максимально допустимой доле расходов граждан на оплату жилого помещения и коммунальных услуг в совокупном доходе семьи.

ЗАНЯТОСТЬ И БЕЗРАБОТИЦА

Численность рабочей силы - лица в возрасте 15 лет и старше, которые в рассматриваемый период (обследуемую неделю) считаются занятыми или безработными.

Занятые - лица в возрасте 15 лет и старше, которые в обследуемую неделю выполняли любую деятельность (хотя бы один час в неделю), связанную с производством товаров или оказанием услуг за плату или прибыль. В численность занятых включаются также лица, временно отсутствовавшие на рабочем месте в течение короткого промежутка времени и сохранившие связь с рабочим местом во время отсутствия.

К **безработным** (в соответствии со стандартами Международной Организации Труда - МОТ) относятся лица в возрасте 15 лет и старше, которые в рассматриваемый период удовлетворяли одновременно следующим критериям: а) не имели работы (доходного занятия); б) занимались поиском работы в течение четырех недель, предшествующих обследуемой неделе, т.е. обращались в государственную или коммерческую службы занятости, использовали или помещали объявления в СМИ и Интернете, непосредственно обращались к администрации организации или работодателю, использовали личные связи или предпринимали шаги к организации собственного дела (поиск земли, зданий, машин и оборудования, сырья, финансовых ресурсов, обращение за разрешениями, лицензиями и т.п.); в) были готовы приступить к работе в течение обследуемой недели. Обучающиеся в образовательных учреждениях, пенсионеры и инвалиды учитывались в качестве безработных, если они не имели работы, занимались поиском работы и были готовы приступить к ней.

Информация о численности рабочей силы, занятых и общей численности безработных (применительно к стандартам МОТ) подготавливается по материалам выборочных обследований рабочей силы (обследований населения по проблемам занятости) с ежемесячной периодичностью (по состоянию на вторую неделю). Обследование проводится во всех субъектах Российской Федерации на основе выборочного метода наблюдения с последующим распространением итогов на всю численность населения обследуемого возраста.

Безработные, зарегистрированные в государственных учреждениях службы занятости населения, - трудоспособные граждане, не имеющие работы и заработка (трудового дохода), проживающие на территории Российской Федерации, зарегистрированные в

МЕТОДОЛОГИЧЕСКИЕ ПОЯСНЕНИЯ

государственных учреждениях службы занятости населения по месту жительства в целях поиска подходящей работы, ищущие работу и готовые приступить к ней. Информация о численности безработных, получивших официальный статус в государственных учреждениях службы занятости населения, разрабатывается Департаментом труда и занятости населения Томской области.

Уровень безработицы - отношение численности безработных к численности рабочей силы (занятых и безработных), рассчитанное в процентах.

Уровень зарегистрированной безработицы - отношение численности безработных, зарегистрированных в государственных учреждениях службы занятости населения, к численности рабочей силы, в процентах. Расчет производится по данным Департаментом труда и занятости населения Томской области.

Число замещенных рабочих мест в организациях определяется как суммарное количество среднесписочной численности работников, средней численности внешних совместителей и средней численности работников, выполнявших работы по договорам гражданско-правового характера. Число замещенных рабочих мест определяется без учета внутреннего совместительства.

Численность требуемых работников на вакантные рабочие места - количество работников, которых предполагается принять на вакантные рабочие места.

Нагрузка незанятого населения на 100 заявленных вакансий рассчитывается как отношение численности лиц, не занятых трудовой деятельностью, состоящих на учете в государственных учреждениях службы занятости населения, к 100 вакансиям, сообщенным работодателями в эти учреждения.

Заявленная работодателями потребность в работниках - число вакансий (требуемых работников), сообщенных работодателями в государственные учреждения службы занятости населения.

ДЕМОГРАФИЯ

Естественное движение населения - обобщенное название совокупности рождений и смертей, изменяющих численность населения так называемым естественным путем. К естественному движению населения относят также браки и разводы, хотя они не меняют численность населения, но учитываются в том же порядке, что и рождения и смерти.

Сведения о **рождениях, смертях, браках, разводах** получают на основании статистической разработки данных, содержащихся в записях актов о рождении, смерти, заключении и расторжении брака, составляемых органами записи актов гражданского состояния (далее ЗАГС). В число родившихся включены только родившиеся живыми.

Предварительные (помесечные) данные разрабатываются по дате регистрации события в органах ЗАГС без учета окончательных медицинских свидетельств о смерти. Годовые данные разрабатываются по дате свершения события с учетом запоздалой регистрации и окончательных медицинских свидетельств о смерти.

Источником информации о **причинах смерти** являются записи в медицинских свидетельствах о смерти, составляемых врачом относительно заболевания, несчастного случая, убийства, самоубийства и другого внешнего воздействия, послужившего причиной смерти, а также записи актов о смерти.

С 1 января 2011г. разработка записей актов о смерти по причинам производится применительно к Краткой номенклатуре причин смерти 2010, основанной на Международной статистической классификации болезней и проблем, связанных со здоровьем, X пересмотра (1989г.).

В соответствии со статьей 13.1 Федерального закона "Об актах гражданского состоя-

ТОМСКАЯ ОБЛАСТЬ

ния" от 15.11.1997 № 143-ФЗ с 1 октября 2018г. был введен в действие Единый государственный реестр записей актов гражданского состояния (ЕГР ЗАГС). Согласно статье 13.2 указанного Федерального закона Росстат с 1 октября 2018г. получает сведения о государственной регистрации рождений, смертей, заключения и расторжения браков из данного реестра.

Коэффициенты естественного движения населения

Общие коэффициенты рождаемости и смертности - отношение соответственно числа родившихся (живыми) и числа умерших к среднегодовой численности населения. Исчисляются на 1000 человек населения.

Коэффициент естественного прироста - разность общих коэффициентов рождаемости и смертности.

Общие коэффициенты брачности и разводимости - отношение числа зарегистрированных браков и разводов к среднегодовой численности населения. Исчисляются на 1000 человек населения.

Коэффициенты смертности по причинам смерти - отношение числа умерших от указанных причин смерти к среднегодовой численности населения. Исчисляются на 100000 человек населения.

Коэффициент младенческой смертности исчисляется как сумма двух составляющих, первая из которых - отношение числа умерших в возрасте до одного года из поколения родившихся в том году, для которого вычисляется коэффициент, к общему числу родившихся в том же году; а вторая - отношение числа умерших в возрасте до одного года из поколения родившихся в предыдущем году, к общему числу родившихся в предыдущем году. Исчисляется на 1000 родившихся живыми.

Все коэффициенты приведены в пересчете на год.

МИГРАЦИЯ

Данные о **миграции** получены в результате разработки поступающих от территориальных органов Министерства внутренних дел Российской Федерации форм федерального статистического наблюдения (с 2019 г.), которые составляются при регистрации и снятии с регистрационного учета населения по месту жительства и при регистрации по месту пребывания на срок 9 месяцев и более. Формирование числа выбывших осуществляется автоматически в процессе электронной обработки данных о миграции населения при перемещениях в пределах Российской Федерации, а также по истечении срока пребывания у мигрантов независимо от места прежнего жительства.

Сведения о **вынужденных переселенцах, беженцах и лицах, получивших временное убежище** приведены по данным УМВД России по Томской области в отношении лиц, официально получивших этот статус в ее региональных подразделениях.

СОЦИАЛЬНО - ЭКОНОМИЧЕСКОЕ ПОЛОЖЕНИЕ ТОМСКОЙ ОБЛАСТИ

Выпуск 01
Доклад

Выпуск подготовил отдел сводных статистических работ и общественных связей
совместно с отделами
Территориального органа Федеральной службы государственной
статистики по Томской области

тел. 52 71 90

Томск, 9 марта 2023, Тираж 16 экз.

Отпечатано в отделе информационно-статистических услуг Томскстата
634050 г.Томск, ул.Гагарина, 56